大公報
Ta-Kung-Pao
342 Hennessy Road
Hong Kong
督印人費彝民
經中國人民郵政登記認為新聞紙類
廣東人民郵政管理局執照第五十號
第二萬一千六百八十九號
今日出紙兩張半
零售港幣一毫
每月本港三元外埠七元

亞非團結會閉幕　反帝路線獲勝利

通過各項決議譴責美帝　決定下兩屆大會分在加納和中國召開

【中國新聞社北京二十八日電】阿爾及爾消息：第五屆亞非人民團結大會將在中國的北京舉行。這是昨天在這裏閉幕的亞非人民團結理事會第六屆會議決定的。

這次為期六天的會議，通過了各項決議。它表明，堅持亞非人民團結以反對帝國主義和新老殖民主義的路線獲得了勝利，證明亞非人民爭取民族獨立和解放的偉大鬥爭，是帝國主義和一切反動派所阻擋不了的。

理事會的閉幕會議由這屆會議的主席亞齊德主持，亞非人民團結組織總書記優素福·西巴伊在熱烈的掌聲中宣讀了這屆理事會會議通過的「總宣言」和「總政治決議」。理事會會議還通過了一系列的其他決議。這些決議強烈譴責帝國主義和新老殖民主義，特別是美帝國主義，並且表示全力支持人民爭取完全自由和獨立的鬥爭。

這屆會議決定，第四屆亞非人民團結大會將在加納的阿克拉舉行。

【新華社阿爾及爾二十七日電】亞非人民團結理事會第六屆會議通過總宣言，全文如下：

一九六四年三月二十二日到二十七日在阿爾及利亞阿爾及爾舉行的亞非人民團結理事會第六屆會議討論和研究了自從在尼科西亞（塞浦路斯）舉行的理事會會議以來最近的事態發展；由於切望鞏固和在現實中體現萬隆、開羅、科納克里和莫希大會的歷史性的崇高決議的各項原則，並嚴重申完全遵循它們；確信爭取民族解放的鬥爭是我們運動的主要任務；確信如果亞非和其他各國人民沒有像本屆會議所表明的那樣實現徹底的解放，就不可能實現真正的和平；同時確信普遍裁軍對於實現世界和平是必要的；

由於切望保證各國人民之間的了解和友誼，在不同的政治與社會制度的國家之間在萬隆會議十項原則的基礎上的共處，並迫切地向亞非各國人民發出呼籲：（一）作出一切必要的努力以促進建立鬥爭的共同陣線，以便更好地協調我們爭取民族解放的創造性活動，在物質上有效地支援爭取自由的戰士們，（二）加強反對新老殖民主義、帝國主義和種族歧視的鬥爭，這場鬥爭是積極投入爭取徹底民族獨立的鬥爭的我們各國人民進一步取得真正自由的保證。

另一方面，亞非人民團結理事會第六屆會議清楚地注意到，國際形勢的發展確實有利於亞非各國人民反對威脅自由與和平的死敵的那些勢力的決定性鬥爭。這種形勢使我們得以對各種形式的殖民主義和帝國主義取得空前的勝利，從而加強亞非各國人民的鬥爭力量。在這方面，亞的斯亞貝巴的非洲統一組織對非洲和世界來說，是一個具有歷史意義的象徵。最近召開的阿拉伯國家首腦會議大大地有助於爭取統一和民族解放的鬥爭。但是，儘管在非洲和亞洲取得了空前的勝利，我們還必須保持警惕，因為帝國主義並沒有放下武器，它時時刻刻通過它在經濟上的爭奪來長久保持它的統治。亞非國家必須揭露這些陰謀，以便成為自己財富和命運的絕對主人。

最後，亞非人民團結理事會第六屆會議譴責外國基地和侵略性的軍事條約，斷然反對帝國主義為了在我們隊伍中散布糾紛和不和的種子而干涉我們自己的事務，譴責帝國主義的侵略戰爭政策，並再一次重申它對亞非各國人民的有歷史意義的團結的不可動搖的信心，因為這種團結是他們爭取進步和繁榮的，我們各國人民的真正和平和統一的因素之一。

打倒帝國主義！
打倒新老殖民主義！
亞非團結萬歲！

郭建嚴斥蘇代表

加弗羅夫會後二次攻擊中國並造謠言　圖使會議接受赫魯曉夫方案但告失敗

【中國新聞社北京二十九日電】阿爾及爾消息：出席亞非人民團結理事會第六屆會議的中國代表團團長郭建，二十八日下午在阿爾及爾舉行的記者招待會上發表聲明，駁斥蘇聯代表團團長加弗羅夫在三月二十七日舉行的記者招待會上再一次對中國代表團的誣蔑，以及對這次會議的真實情況的歪曲。

聲明說，在阿爾及爾舉行的這屆亞非人民團結理事會會議取得了重大的成就。阿爾及爾會議再一次肯定了亞非人民團結反帝的正確道路，並且指出了亞非人民的主要任務仍然是對帝國主義、殖民主義和新殖民主義作鬥爭。會議強烈地譴責美帝國主義在亞洲和非洲進行的侵略和戰爭活動，支持亞非人民以包括武裝鬥爭在內的各種形式爭取獨立和解放的鬥爭。會議指出，亞非新興國家爭取自己的獨立和發展民族經濟的事業中除了友好國家之間相互援助外，主要必須依靠亞非人民的努力和合作。特別是由於我們的東道主阿爾及利亞兄弟們的巨大貢獻，會議克服了各種困難和障礙，成功地結束了自己的工作。蘇聯代表團企圖迫使亞非人民接受它的投降和分裂的錯誤路線的陰謀遭到了徹底的失敗。

聲明說，蘇聯代表團和其他一些代表一起，企圖把一系列的錯誤觀點帶到了會議上。他們企圖使會議通過一項決議，支持所謂和平解決領土爭端和邊界問題的建議。這種建議實際上是為帝國主義的利益服務的，它把帝國主義侵略和亞非國家之間的邊界問題混淆起來，企圖把亞非國家之間的邊界問題渲染成是亞非國家之間戰爭的根源，要被壓迫的亞非人民放棄收復被帝國主義所侵佔的領土。郭建說，我們認為，亞非人民決不會容忍帝國主義侵佔他們的領土，不管是多小的一塊領土。為了保衛領土完整，他們有一切權利使用任何手段來收復自己被外國控制的領土。帝國主義強加於各國人民的一切不平等條約都必須廢除。

聲明說，出席會議的許多代表對蘇聯代表的建議不感興趣，只有印度和蒙古代表團支持這個建議。蘇聯代表團的這個陰謀破產了。

聲明指出，蘇聯代表團再次為美國、英國和蘇聯所簽訂的關於部分禁止核試驗的莫斯科條約大肆辯護，企圖把它說成是反映了亞非人民的願望的文件。……

無中生有　化有為無　蘇代表捏造謊言既可笑又可憐

聲明指出……

滬製首套尿素設備　年產四萬噸　主機已裝配結束

【據新華社上海二十九日電】上海製造的第一套尿素設備的主機——二氧化碳壓縮機，已經裝配結束，正在進行空車試運轉。上海的另外幾十個機械廠也在忙着製造化肥設備的其他部件。尿素是一種肥效很高、施用後土質不會變硬的新型氮肥。正在製造的尿素設備，能年產尿素四萬噸。

「徐光啓集」出版　北大教授王重民主編

【中國新聞社北京通訊】北京大學教授王重民編的「徐光啓集」，最近已由中華書局分上下兩冊出版。徐光啓是明代傑出的科學家和愛國主義者。他對天文、曆法、農業、水利和兵器等各個知識部門，都進行了比較系統的研究，並取得了成效。

日各界徵三千萬人簽名　支持恢復日中邦交運動

【中國新聞社北京二十九日電】東京消息：七百名日本各界代表二十八日在東京集會，表示支持由二十五位公眾領袖在前不久發起的展開恢復日中邦交的愛國運動的呼籲書。並且決定展開徵集三千萬人簽名的運動以支持這項呼籲書。

這次集會是由日本共產黨、日本社會黨、日本工會總評議會、日本和平委員會以及日中友好協會聯合發起的。出席會議有政治、經濟、醫術、文化、工會和宗教界代表以及來自二十五個縣的代表。

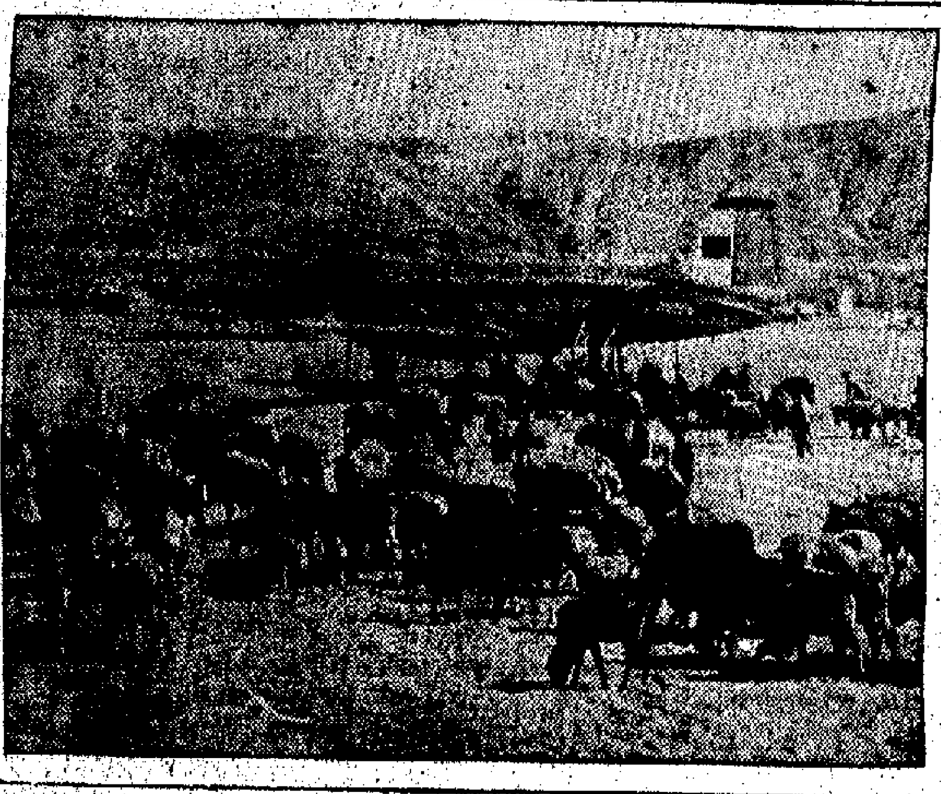

中國民航局空運耕牛到需耕牛地區

中國民航局的職工正在四川省有名的耕牛產區——西昌空運耕牛到四川中部和北部的溫江、綿陽等地區，供今年春耕需要。西昌是高山區，陸路交通不便，每年多季都要航運大批耕牛。（新華社傳真照片）

中匈簽換貨協定

中國供應礦產機械化工原料　匈提供鋼管柴油機車等設備

【據新華社北京二十八日電】中華人民共和國和匈牙利人民共和國一九六四年交換貨物和付款協定今天在北京簽字。兩國之間的貿易談判是在友好氣氛中達成協議的。

協定規定：中國將向匈牙利提供礦產品、機械產品、化工原料、食品和輕工業品等商品。匈牙利將向中國提供鋼管、柴油機車、電訊設備和機器零件配件等商品。

阿州大地震目擊記

本報特譯

安科拉治日報總編輯　卡邦

阿拉斯加二十七日發生空前大地震，首都安科拉治受災情慘重。以下是安科拉治日報總編輯卡邦親歷其境的情景和感受：

這次地震不過是一兩分鐘，但在這瞬息安科拉治災難的地震好像永不休止似的。

試想，一個人立在街心，腳下地面上下起伏，好像一艘在暴風中的船，頭上的高壓電線在狂舞擺動，附近車場的停着的拖車像骨牌一樣倒下，他的心情如何？

再試想，原來認為是結實的地面，頓時四分五裂，一條一條的縫，一時裂開到了不得，但又像大水管的爆炸，他的心情又是如何？

請再想一下，一時地震停了，他從倒塌的房子出來，留駕車趕回家人所住的公寓，看看是否出了什麼事，在路上所見的許多房屋一樣倒坍在地面，他的感受又如何？

在一九六四年三月廿七日安科拉治大地震中，有此同樣痛心感受的，何止千萬人？

他住的公寓雖已被破壞，但是感謝上帝，家人卻無恙。然而附近的一間新建的公寓已夷為平地了。

本能地他會領略到這是一場可怕的災禍。安科拉治是一個有人口十萬人的青年繁盛城市，現在只見一羣一羣的人立在門外，聽着警報，低聲在談論。或是談論剛才過去的災禍。以後就是傳說紛紛了。一個臉上流着血的人，死人「成百成千」。他所說的可能不錯，因為在總站經過的地方，許多房屋倒坍，定然有不少的死亡。

但究竟有多少人死傷，在什麼地方，阿拉斯加受影響的地方究有多大，還沒有人知道。接着無線電廣播器響了。不久，廣播恢復，播放民防當局的命令，這使人感到已有人在努力恢復秩序了。

現在他才感到自己脫險鬆口氣，儘管公寓損壞，但是家人無恙，但是這時候尚繼續有小地震，人們感覺耽心，因為許多房屋的屋基已震鬆了。

我自己的辦事處一半已被倒下來的泥土埋住了，報館的後牆已倒塌了。

加州一個城市的毀滅

克雷斯森特市　彼特·布倫克

克雷斯森特市幾乎全部毀滅了。商業區已破產無遺。汽車與桑成堆，有些被壓在房屋下面，有些被掀在屋頂上。

記者詢問市長羅伊克，計算已看見有十具屍體。報告失蹤的還有幾十起。屍體正在陸續被搜出。

記者親見一艘載有七人的小船，在海灣中的水面上被巨浪打翻下沉。兩具屍體已被沖到岸上。管理人員用鉤鉤出……其他的屍體從堆積在水面上的木片堆中鉤出來。

建築物被怒濤沖翻脫離地基，不少拋下來。其餘的被巨浪沖得支離破碎。隨着巨浪沖入海灣，丈夫在找尋他們的妻子，妻子在尋覓她們的丈夫。有不少人發覺眼看着自己所愛的人被波濤捲去。

一個名叫潘寧斯頓的人說，他和他的妻子以及兩名男子一名女子，在他們家的屋旁站着，當第二個海嘯襲來時，他抓着建築物不放，倖免於難，但是其他的人已全部被巨浪捲去無蹤。

人們在事前已接到警報，由於無線電發出的警報，以致許多人不顧疏散警報仍留在家中。第一次警報是在上午十二時十五分發出的，不過這一次的海嘯來勢較緩，人們鬆了一口氣便陸續回家去了。

相隔十五分鐘，冷不防海嘯第二第三浪來，一次比一次凶猛，直至浪峰高達十呎，直湧市區。

我看過家人後重回到市中心，先到公安局。當時警察、消防隊及民防官員均在作緊急措施。從國軍營調來的消息，僅在住宅區被毀的房屋已有五十間至一百間。由於電力已斷，電話不通，僅有數條電話線供緊急通訊使用。幸虧天氣尚不甚寒冷，大約在零度左右。

汽車被拋在空中，人們在床上被捲走，三百多房屋，或被夷為平地，或被巨浪沖塌。財產的損失估計有數百萬美元。甚或已超過了三千萬美元。克雷斯森特市的三千居民逃走後，可憐他們幾乎一無所有。

由於起火，海灣七古和聯合汽油公司在海灣附近的油庫起火。其中有一個油庫連續爆炸，火勢蔓延到天亮未熄。油池口的大街上，倉庫等建築物損的玻璃等都被爆炸而震碎了。

各商店和美國一〇一號公路上堆積着被海浪從海中沖出來的已破碎的家具，以及船只殘骸等。

逃難的人情緒異常，其中有一人因此心臟病發生。據說在海邊警站中，至少有三名孕婦因受驚而早產。

公路的負責人說，要清理道路街道，至少需要四天。

二十八日午後五時，天氣大晴，附近的居民回到現場，但是不少人到處尋覓住所，許多人仍在尋找他們的親人。當局宣佈戒嚴，禁止任何人入內……

蔣介石的迷惘與妄想

雷速

蔣介石昨天在一篇「文告」中大叫「世局幻變」，「人類迷惘」。他表示反對「兩個中國」的陰謀，但又吞吞吐吐，不敢明說出來，只敢用「反對國際姑息主義」的字樣。這反映了自從蔣介石宣傳「反攻」以來，只能用「一中一台」的主張等，反映了自從寶島台灣被美國的情勢，為美國政策的迷惘所發表一篇「世局幻變」，而對「迷惘」。

他又說：「不怕任何國際局勢的變化，只怕不能把握機會。」他是萬分恐懼「局勢的變化」的。

時至今日，蔣集團是可以自己掌握自己的命運，不須擔心「不能把握機會」的。但是，蔣介石知道仍然企圖緊緊抱住美國佬的大腿，表示願意為美國效命。

以下是蔣介石的話以及蔣家嫡系孫碧奇等人的報告與聲明。台灣報紙對蔣和蔣帝的演說的評論：

蔣介石昨天為他的「青年節」發表一篇文告，他在文內大叫「世局幻變」，要台灣青年們為他送命，替他賣死。同時說：目前「世局幻變」，「人類迷惘」：「我們（蔣集團自稱）……不能容忍國際姑息主義（指「兩個中國」或「一中一台」）的幻想和（南越）中立化的陰謀的實現。」他極力安慰蔣軍文武人員說：「我們不怕任何國際局勢的變化，只怕不能把握機會。」

他說，蔣集團「對太平洋集體安全與反攻大陸……有其堅實的責任」，這句話是向美國表示：他願繼續為美國的在亞洲的侵略政策效命，同時乞求美國不要把他拋死在台灣甚至把他一腳踢開。

蔣集團「行政院」院長嚴家淦二十八日也在一篇報告中說：「國際間正彌漫着妥協的氣氛」，「風雲幻變」，「波詭雲譎」，「目前的國際形勢仍然混亂惡劣……我政府……絕無懈怠的「國格」二字，實際意義是「國存」），粉碎國際間「兩個中國」的陰謀」。

嚴家淦在報告中還說，在過去一年內，蔣集團曾經「加強」與美國之間的「邦交」。蔣軍也經常與美方舉行聯合訓練演習。

蔣集團「外交部」發言人孫碧奇，在台北記者們的要求之下，就富爾布萊特的演說發表談話：

不能不問：他是不是代表着美國民主黨的路線？

該報說：「有人認為……（美國）由他來發表這一篇言論，來觀察國內外的反應，並使選民們心理上有所準備」，「正在醞釀……（蔣集團）的質詢與搞亂」，云云。

「聯合報」昨天的社論說，富爾布萊特發表的「一中一台」的主張，「反映了潛伏在美國政府、民意機構以及若干社會學術文教團體內的姑息主義逐漸擴大，而且有變本加厲之勢」。「美國國務卿魯斯克先生即將於下月中旬前來……傳說國民黨在此時發表這樣的主張，尤其令人不解」；「我們也需要拋高警惕」，「寫某「這次的聲明」是有其「嚴重性」的。

國民黨機關報之一——「新生報」昨天的社論說：「當前世局正在劇烈變化之中，其演變的趨勢，對我們都具有重大的影響；我們必須在歧路中找出正途，在迷霧中看出遠景。」

按：國民黨這家機關報承認了國民黨是在「歧路中」，在「迷霧中」。但是，國民黨迄今仍然企圖投靠美國到底，甘心繼續為美國做牛馬走狗，以求美國搭救，這樣下去，只能愈走愈危險，愈看愈糊塗，怎能「找出正途」，「看出遠景」呢？

蘇代表又捏造謊言

硬說第五屆亞非大會未決定在北京舉行　破壞亞非團結失敗後反誣中國破壞團結

本報西歐專訊

加弗羅夫在蘇聯代表團破壞亞非團結的企圖遭到失敗之後，反而誣蔑中國，說什麼「有人企圖分裂亞非人民團結組織」，要對此負責的是中國……

【新華社阿爾及爾二十八日電】蘇聯代表團團長加弗羅夫二十七日在亞非人民團結理事會第六屆會議閉幕後，立即在這裏舉行記者招待會，公開捏造謊言，企圖破壞會議成果，並且放肆攻擊中國。

加弗羅夫在記者招待會上說，中國代表團在會議上堅持團結反帝的立場，「把一個與亞非各國的爭論強加於人」。中國代表團曾在各次發言中對蘇聯和其他代表團都是……

他說，在尼科西亞舉行的上次理事會會議，亞非經濟討論會……「這次會議並沒有決定」在北京舉行第五屆大會。……

事業。中國人民和其他的亞非人民在鬥爭中結成的偉大友誼，決不是帝國主義或任何反動勢力破壞得了的。

▲北京電：對外貿易部副部長盧緒章……中蘇兩國政府貿易代表團……

紀念七十二烈士殉難53年　蔡廷鍇忠告將官兵

指出祖國建設更發展　蔣軍來歸前途光明

【中國新聞社北京二十九日電】中國國民黨革命委員會中央委員會今天上午集會，紀念黃花崗七十二烈士殉難五十三周年。民革副主席蔡廷鍇主持了紀念會，並在紀念會上講了話。他說：今天我們的國家正處在社會主義建設更加蓬勃發展的時候，我們民主黨派應該在共產黨和毛主席的領導下，同全國人民一道，加速把我們祖國建設成為社會主義的強國。

他還說，在黃花崗七十二烈士的時候，我們希望蔣介石集團的官兵，能夠以民族大義為重，發揚愛國精神，毅然脫離美蔣反動統治，投入祖國懷抱，爭取光明前途。

民革中央委員邵力子、陳劭先、朱蘊山、何香凝……出席了紀念會。

福建擴種甘蔗　浙江播早稻　江西正育秧

【本報綜合報道】福建省甘蔗產區的社員正在抓緊當前播種的時機，適時搶種甘蔗。到三月中旬，各地已經下種的面積，估全省今年甘蔗種植計劃百分之九十以上。晉江專區已下種的面積比去年實種面積擴大百分之三十六。

福建省是我國主要甘蔗產區之一。今年，通過的甘蔗計劃種植面積比去年有顯著增加。

浙江各地農村開始播種早稻。溫州、麗水、金華和杭州地區第一批播種的早稻，已經扎根吐青。生長茁壯；台州、寧波地區也已開始播種。

江西省各地農村開始早稻浸種育秧。季節較早的贛南地區，早育的秧苗已露出水面，生長良好。季節較晚的贛北地區，目前正在加緊整理秧田，準備播種。

徐煥昇赴漢城

南越要求派軍隊遠東參戰　蔣黨遠東參加南越戰

【法新社台北二十九日電】台灣「空軍司令」徐煥昇和三名台灣「空軍」高級軍官，今天從台北動身前往南朝鮮訪問。這是他應南朝鮮空軍的邀請前往作五天的官式訪問。

軍官們說，這次訪問是加強兩方面傳統的友誼和合作關係。

【本報訊】台北消息：「國防部」……

該報又說：南越總統……

著名國際問題專家劉思慕指出
世界鬥爭矛頭指向美國
美全球戰略正徹底破產
亞非拉丁美洲越來越多國家公開走向反美

【中國新聞社北京二十八日電】「美帝國主義的『全球戰略』正在走向徹底的破敗。」這是最新一期「世界知識」雜誌發表的一篇文章說的。

這篇題為「美帝國主義在全世界的失敗」的文章的作者，是著名國際問題專家劉思慕。作者指出，美國今天所遭受到的，並不是偶然的個別的挫敗，而是一連串的打擊，全球性的失敗。文章列舉大量事實和援引美國報刊的材料來論證這一點。

文章指出，東風壓倒西風的現實，決定了美國侵略者的全球性的敗局，使得它處處碰壁。

作者說，在最近一連串的國際事件中，一個最突出的特點，就是所有鬥爭的主要矛頭都是指向全世界人民共同的敵人美帝國主義。

文章指出，在第一個中間地帶的亞洲、非洲和拉丁美洲掀起的反美風暴中，有三個新的現象，特別值得注意，即：第一，在廣大人民的支持和推動下，越來越多的民族主義國家的政府也站進了公開反美鬥爭的行列；第二，連美國一向不放在眼裏的好些小國也高舉起反美的旗幟，敢於「在太歲頭上動土」了；第三，最近發生的反美風潮的分裂等事實後指出，美帝國主義遭遇到和孤立化的趨勢，美國的「同盟外交」完全破產了。

文章還說，今天美國在全世界失敗的另一個重要標誌，是它的軍事集團政策的進一步破產。北大西洋公約組織支離破碎，東南亞條約組織和中央條約組織名存實亡。

文章又說，美國全球性的失敗，在它的軍事戰略上表現出來。最近，[illegible]。

文章說，特別使美國痛心的，是它的「援外」政策的破產。[illegible]

文章最後指出，美帝國主義總是不甘心於失敗的，[illegible]

文章說，如果說在一九五四年、一九五六年美國還能夠[illegible]，今天的美帝國主義只不過是一隻紙老虎。

文章接着指出：在第二個中間地帶的西歐、日本、加拿大等地區，美國最近的處境也每下愈況，越來越孤立。

文章列舉法國與中國建交、西歐「盟國」[illegible]同古巴做生意、[illegible]

在越南第一次特別政治會議上
胡志明促美軍撤出南越
由南北越和平統一全國
對外支持老撾柬埔寨印尼反美鬥爭

【據新華社河內二十九日電】據此間報紙今天報道：越南民主共和國主席胡志明在越南第一次特別政治會議上[illegible]

這次會議是三月二十七日在河內開幕的。胡志明主席二十八日下午在會上致了閉幕詞。

【據新華社河內二十八日電】[illegible]越南第一次特別政治會議三十多位代表在大會上發了言[illegible]

在越南南方，過去的十年是英勇激烈戰鬥的十年，是光榮勝利的十年。在反對美帝國主義的鬥爭中，南越愛國力量[illegible]

越勞動黨和兄弟黨一起　堅決維護馬列主義純潔

胡主席說，我們一[illegible]

胡志明主席表示完全支持越南南方民族解放陣線[illegible]

意客機墜毀死45人
暴風雨促成失事者被焚難以辨認

【美聯社意大利．那不勒斯二十九日電】一架意大利航空公司的四引擎噴氣推進子爵機，昨晚在暴風雨中墜毀在維蘇威火山上，機上載有四十五名包括五個國籍的乘客與機員，全部喪生。

[illegible]

慶祝平息武裝叛亂五周年
班禪講西藏建設新貌
西藏發生劃時代變化出現一片繁榮景象
農業增產五成　已開始建立現代化工業

【中國新聞社拉薩二十八日電】西藏在過去五年中發生了劃時代的變化，全區出現一片繁榮景象。

這是西藏自治區籌備委員會代理主任委員班禪額爾德尼最近在拉薩市舉行的慶祝平息西藏上層反動集團發動的武裝叛亂和進行民主改革五周年會議上講了話。

他說，一九五九年的春天在西藏歷史上具有重大的意義。它標誌着最黑暗、野蠻、殘酷和落後的封建農奴制的完結。西藏人民現在正在祖國各民族團結、成長、互助的大家庭裏，過着新的、民主和幸福的生活。

這位西藏領導人回顧了西藏在過去五年中所取得的光輝成就。他指出：從一九五九年到一九六三年，西藏農業產量提高了百分之五十，牲畜頭數增加了百分之三十。發展交通和建設道路，使全區的農牧業產量增加了。這在使全區沿着社會主義道路前進方面起了重要作用。

他說，西藏已經開始建立現代化工業。目前全區發電能力為一九五九年的四倍，木材產量增長了百分之四十。在過去幾年中，在日喀則、昌都和江孜，新建立了其它新的工廠。

現在已建成為六年制的完全中學。全區小學生人數已經增加到四萬多，醫院和其它公共衛生設施比一九五九年增加了三倍。

他說，歷史事實證明，和中國其它民族一樣，西藏人民只有在中國共產黨和毛澤東主席領導下，在祖國的大家庭裏，才能沿着幸福的大道前進。

赫魯曉夫昨晚赴匈

【路透社維也納二十九日電】赫魯曉夫今晚九時乘火車前往匈牙利作官式訪問，他訪問匈牙利的時間，約在一星期左右。

胡志明主席最後向[illegible]

科學新知

中國最先創造地震儀

歷史上早就有關於地震的記載和解說，就中以中國的記載為最早。在中國古籍「竹書紀年」中就有「夏桀十年地震，伊洛竭」的記載。至漢代，中國人已經知道可以利用地動波從遠處觀測地震，發明了候風地動儀，這是世界上最早的地震儀器。

西方地震科學的發展是相當晚的。古代歐洲對於地震的認識很模糊，類似張衡的地震儀，到了十八世紀時才出現，而可以取得地震動象永久紀錄的儀器，直至十九世紀始萌芽。日本維新時代，被聘至日本教學的一批英國科學家，因日本地震非常頻繁，遂將現代科學方法引用於地震研究，設計製造出新式儀器，進行觀測，並組織了地震學會，培養了一批地震學家。

每年地震不下百萬次

當時，德國科學家巴希勿茲（Von Rebeur Paschwitz）正在研究潮汐問題，用他的傾斜儀器觀測太陽與月球的影響，無意中紀錄了萬里外的日本地震，與英國科學界樹大注意。於是爭相發展地震儀器，力圖從遠處的距離觀測研究地震，而不必局限於有地震的國家，從此地震的研究由區域性擴大為世界性的科學了。

地震原是地殼現象，因為地球繼續在演變，所以地震也不斷發生。以現代儀器所能測知的地震，綜合全世界的統計，每年不下百萬次。其中人們可以感覺得出來的約有十五萬次，但強烈的地震，足以造成災難的，相對地說是不多的。強烈的地震一旦發生，造成災禍異常。如一九六〇年五月和六月，智利南方大地震，死亡一萬人以上，波及地區達十五萬平方公里，全國三分之一的人口受到這次地震的影響。又如去年七月南斯拉夫斯科普里大地震，死者兩千，失蹤兩千。

全世界兩條地震活動帶

較大的地震是在一定的地質和物理條件下形成的，往往集中於某些地帶或地區重複發生。

根據近代全球地震統計資料，地球面上有的地方地震活動很劇烈，有的地方很弱，甚至於沒有，科學家就從此作出區域劃分圖。

全世界有若干明顯的地震活動帶：從阿爾卑斯地震帶和太平洋地震帶。其中主要有兩條。一是太平洋地震帶：從南美洲智利向北，包括全部中美，復向南，沿南美西邊直至合恩角。由此折向東去，環繞南安的列斯群島，又向西，零散的出現於南太平洋一帶，後稱與馬里亞納群島活動區相連。然後沿新西蘭北上，經克瑪德克、東加、薩摩亞群島，轉向西，經新赫布里底、所羅門群島，沿伊里安島北面至哈爾馬赫拉島，由此向北分成兩支：西支經菲律賓、台灣、琉球而至日本西部；東支經馬里亞納、小笠原而至日本中部，東西兩支在此合而為一，再沿日本北部、經千島群島、堪察加至阿拉斯加、阿留申群島。

另外一條，其次是阿爾卑斯地震帶，實際上是從歐亞兩洲的地震帶：西自大西洋的亞速爾群島起，東向至摩洛哥、西班牙、經意大利、阿爾巴尼亞、希臘、土耳其而至小亞細亞、再轉向東南經伊朗、巴基斯坦、印度北部而至緬甸，然後折向南，過安達曼海至印度尼西亞，與太平洋帶相聯。全世界大多數的地震，都發生在這兩條主要地震帶。

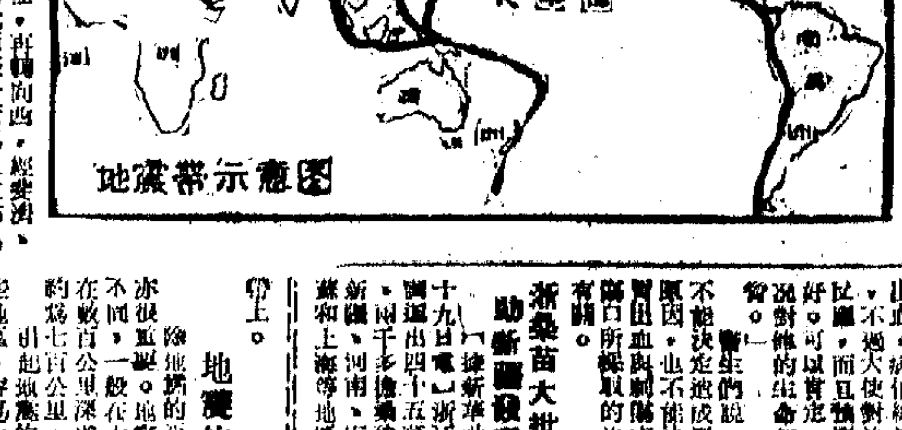

阿拉斯加和太平洋地震帶

李善邦

此為火山地震。地球恆受外在和內在的多種力所支配，此之間或對立或統一，互相消長，遂使地殼發生運動。「人們常說的滄海桑田」，即就是地殼運動的具體表現。地震就是在此永恆不息的運動中，一種突然變動的現象。這種突然現象的發生，須有一定的地質和物理條件。研究地震成因，須先了解這些條件。

地殼在漫長的地質年代裏，經過多次的運動，就不可避免地會遭到破壞。事實上地質學家早就在地面上發現了許多斷裂現象，這些斷裂有的也可以只是表面現象，人們不詳。但既然表面可以有斷裂，地下也應當有地下斷裂存在。斷裂可以在相當長的時期裏，地殼中不斷增強的應力，就引起大地震的發生。因而發現在斷裂帶附近有突然移動的現象，這就是地震。當斷裂兩側的岩石，受到了其所在的應力一旦達到超出平衡時，岩石破裂，巨大的能量以彈性波的形式向四面傳播，引起地面震動。

地震的深度各有不同

除地表的平面分布外，其在深度方面的分布亦很重要。地震發源都在地面之下，其深度各不相同，一般在十公里至六十公里的最多，也不少在數百公里深處發生的，現在已知道的最深地震約為七百公里。

引起地震的原因不一，有的比較簡單，如有些地區，容易由於地下溶洞或其他自然力的作用，造成地下空洞或不穩狀態，當岩石支持不住時，突然崩陷，造成地震，又如火山爆發，亦可使地面震動，人們稱為火山地震。

地震波向四外擴散

當地震發生時，前所說的能量即大量釋放，大部分消耗於岩石的破壞，一部分轉化為彈性波（即地震波），向四外傳播，震動地面造成災害。一般說來，在相當長時間內積累起來的能量，一旦發動後，能量的釋放在極短時間內完成，所以地震來得突然。

因此地震就是地殼運動的表現。地震的預報工作，需要先知道了這是大家關心的問題。科學家對此問題從各方面進行探測研究，從多年積累的經驗中，在地質、物理、地球物理等各部門分析研究，才能期之有成。但因地震的發生是地下幾十公里甚至幾百公里的事情，人們還不能直接觀察，雖然如此，地震學家並不放鬆對地震預報的研究，總有一天會把這問題解決。

蘇釋兩名美飛諜
約翰遜表示「滿意」

【據新華社北京二十八日電】美國國務院宣佈，美國得知蘇聯已將三月十日在民主德國上空被擊落的美國軍用飛機的兩名美國飛行員釋放。約翰遜總統昨天表示「滿意」。

在柏林的蘇聯當局的發言人昨天就釋放飛行員的問題發表了聲明。[illegible]

印尼人民志願參軍
十二天逾兩千萬人
加強國防粉碎馬來西亞
全國各地繼續示威反對馬來西亞

【據新華社雅加達二十八日電】印尼人民響應了一個空前規模的志願人員運動，以加強國防和粉碎新殖民主義的「馬來西亞」。

印尼人民在過去十二天中，已有二千五百萬印尼人為了加強國防以及同帝國主義作鬥爭，並且對抗英國在美帝國主義支持下建立的「馬來西亞」，這次踴躍報名當志願人員的人數，遠遠超過了一九六一年解放西伊里安運動中的七百萬人。

印尼人民的反帝和反殖民主義的新高潮遍及全國各地。在雅加達、萬隆、棉蘭、泗水和其它城市，成千上萬的青年和學生在集會和示威時表示決心要粉碎「馬來西亞」。自從三月十六日以來，印尼民族陣線的中央和地方領導人員每天從早晨到深夜一直在忙着接待報名當志願人員的公衆領袖和其他人民。

警察拆屋　居民反抗
台北警民深夜衝突
警方四人受傷　警局捕「里長」等六人

【本報訊】台北消息：「聯合報」載稱：台北市萬華區某處二十八日發生一件警民衝突，警方四人受傷。

該報稱：台北市警察局「拆除大隊」一批人，於十八日深夜到萬華區附近三十一號圍民的違章房屋，居民為防止自己的住屋被拆，紛紛跑出抗拒，警察竟然動手，上前毆打。警民雙方發生衝突。居民百餘人在黑夜中與警察搏鬥，警方四人受傷，被送入醫院。事後，「台北警察局」逮捕了「里長」黃某和居民等六人。

該報說，這個被稱作萬華的貧民區，居民以做小販、踏三輪車當泥水匠為多，人口密集。由所謂「違章建築」而被拆除的公共廁所，是居民們日常必需的場所，對於被拆除的土地上違建戶有極大的反感。

中國站在反帝前列
成為亞洲和平堡壘
印尼公衆領袖反駁誣中國「好戰」謬論

【中國新聞社北京二十八日電】[illegible]

他是二十六日晚間在這裏舉行的一個歡迎新任命的印度尼西亞駐中國大使蘇加尼的宴會上發表這番話的。

他說，中國的新的政權鼓舞了亞非人民，使他們對自己的力量有了信心，使他們更堅決地[illegible]

昨又施緊急手術
麥克阿瑟再轉危
割胃後又割腸病勢惡化

【法新社華盛頓二十九日電】據陸軍醫院宣佈，麥克阿瑟將軍經過今天病勢惡化，進入危險狀態。又說，在又一次剖腹手術後，他已進入危險狀態。

在當地時間七點十五分發表的聲明說，麥克阿瑟曾於二點十五分施行一次緊急手術。上一次施手術是因為他胃腸內出血，在三月廿三日施行的。

超微型收音機　只有火柴匣大

【據新華社北京二十九日電】日本科學家不久前設計出一種微型收音機，只有一個火柴盒大小。這種收音機的主要部分利用的是分子電子學的原理，因而可以大大減小整個收音機的體積和重量。

阿聯頒新憲法

【據新華社開羅二十四日電】阿聯總統納賽爾二十四日宣佈了阿聯新的臨時憲法。在新的國民議會制定出一部永久性憲法以前，這部臨時憲法將一直有效。

印度尼西亞一十七日在雅加達舉行的慶祝會上，[illegible]友好協會主席[illegible]

他說，中國同亞非和拉丁美洲人民的[illegible]

美大使病情有變
賴肖爾胃部出血
日醫生說不致有性命之憂

【美聯社東京二十九日電】美國駐日大使賴肖爾今天午夜時分胃部出血，今天給他輸血之後，出血已止。

從橫濱趕來的美國海軍醫院和日本醫生今天在醫院對記者們說，大使在被一名日本青年刺傷之後，不過醫生們說，不至有性命之憂。

據醫生說，他們應[illegible]

浙桑苗大批外運　助新疆發展蠶業

【據新華社杭州二十九日電】浙江省最近運出四十五萬株桑苗，到新疆、河南、安徽、江蘇和上海等地區發展蠶桑生產。

浙江省是中國著名的蠶桑產區，培育桑苗有豐富的經驗。過去，這裏每年都有大批桑苗外運，支援各地區發展蠶桑生產。

縱橫談

蘇聯代表從出醜到失敗

施君玉

從出醜到失敗，這就是蘇聯代表團在這次亞非團結會議上所得到的下場。

會議是二十三日開幕，二十七日閉幕，共開了五天。六天之內，蘇聯的出醜實事，一件接一件的。

在五十二個國家的代表中，蘇聯所謂的以及追隨它的不過是少數。四十九比三，這是多麼懸殊的比例。

亞非人民團結委員會執委會的議程上，只有二十二字。各國代表團心一致，站在一條戰線上，把蘇聯代表團要強加的錯誤觀點，硬塞到議程上去。

觀點，如果這個建議得到通過，那就是說把這一個反帝的政治決策，變成了所謂「裁軍和和平共處」的輔助工作。

蘇聯代表團在今年新年時，提出了所謂「以和平方法解決領土爭端和邊界問題」的建議，強加於亞非人民頭上，這就是說，亞非人民對殖民主義、帝國主義的鬥爭，要在和平共處和和平主義的範圍內進行。

前天，蘇聯代表團在會議上，再次遭到反對，一個名為「蘇聯代表」的，在會議上發言，企圖說服各國代表團，但遭到拒絕。

在會上，加納代表團揭穿了蘇聯代表團的所謂的真正面目。[illegible]

如果過去幾年，亞非人民團結運動的道路上，蘇聯代表團還能以其地位施展影響，但在這次會議上，它完全失敗了。[illegible]

[illegible]這是應該的嗎？

他說，印度尼西亞政府和人民支持中國恢復它在聯合國的合法權利和解放自己的領土台灣的鬥爭。

他說，一個國家同時反對帝國主義，反對殖民主義和新殖民主義，堅持團結和支持被壓迫民族的解放鬥爭，怎麼能說這樣的國家是好戰呢？

他說，印度尼西亞人民將永遠站在中國人民一邊，同中國人民一道為反對帝國主義和新殖民主義而共同奮鬥。

最近期間，蘇聯代表團的所謂「和平共處」，「和平競賽」，「和平過渡」，這一套，都遭到了亞非國家代表的反對。

會議結束時，大會通過了一系列決議，包括支持越南、老撾、古巴、剛果等國人民的反帝鬥爭的決議。蘇聯代表團一次又一次地失敗了。

二十世紀大地震一覽

二十七日阿拉斯加發生的大地震，是有史以來最大之一的地震，所幸傷亡人數不多。

有史以來最大的一場地震可能是一九二三年東京和橫濱發生的「關東大地震」，死亡人數為十四萬三千人。本世紀中其他最劇烈的地震如下：

一九〇二年——馬丁尼克的皮里山爆發和地震，三萬人死亡。

一九〇八年——西西里、卡拉布里亞和墨西拿地震，七萬六千四百八十三人死亡。

一九二二年——土耳其，死亡三千。

一九一五年——意大利中部，死亡二萬九千九百七十八人。

一九一九年——爪哇，五千二百人死亡。

一九二〇年——中國甘肅，一十八萬人死亡。

一九二九年——波斯（現在伊朗），死亡二千。

一九三二年——中國甘肅省，死亡七千。

一九三五年——印度俾路支，死六十人。

一九三九年——智利，死亡三萬人。

一九三九年——土耳其[illegible]，死亡二萬三千人。

一九四九年——厄瓜多爾，死六千五百人。

一九五四年——阿爾及利亞，死亡一千四百零九人。

一九五七年（七月二日）——伊朗，死亡二千人。

一九五七年（十二月十三日）——伊朗，死亡一千二百八十八人。

一九五八年——秘魯，死亡二千八百人。

一九六〇年——摩洛哥，阿加的爾，死亡一萬二千人。

一九六〇年——智利，死亡五千人。

一九六二年——伊朗，死亡一萬多人。

世界·最·長·汽·車·隧·道
意大利—阿爾卑斯山—瑞士

賀平

把距離縮短一百哩

從意大利邊境穿過阿爾卑斯山屏障直到瑞士的聖伯爾納隧道，經過六年開鑿與建築，終於三月十九日開放通車了。這條隧道是在阿爾卑斯山下所築的第一條行汽車的隧道；也是目前為止世界最長的一條通車隧道——全長達一萬一千二百零二呎。由於這條隧道的建成，意大利與中歐的距離縮短了一百哩。

終年積雪的阿爾卑斯山脈，冷漠無情地把歐洲分為南北兩半。幾個世紀以來，要越過這個屏障只有通過高在八千一百十呎的隘口。據歷史記載，分佈在法國、比利時、荷蘭、瑞士及德國一部分的高盧遊牧民族和日耳曼遊牧民族，就是從羅尼河谷地攀登崎嶇曲折的山路到達該隘口，然後進入意大利的。在古羅馬時代，凱撒大帝的羅馬遠征軍從意大利邊境的阿奧斯塔攀上隘口征服高盧人。一千九百年之後，拿破崙也跟着凱撒的足跡從隘口越過阿爾卑斯山。以後，普通商旅才開始把這個山隘當成來往南北歐的一條通道。

「聖伯爾納」得名由來

要通過這個隘口，不是一件容易的事。在夏天，雖然積雪融化，但是地勢高，山路險阻，不僅耗費精力，而且危險重重；在冬天更是積雪冰封，在零下二十二度的寒冷氣溫下，除非熟悉山特殊氣候或十分強壯的人才能免於一死，普通商旅是不敢冒險過隘的。

隧道十七工人犧牲

到了十一世紀，意大利僧人聖伯爾納為了行旅的方便，在隘口處設立一個行旅招待所，給予行旅援助及指導。從此這個山隘便有聖伯爾納之稱。到了近數十年，才在山隘鋪築了公路，但是即使有了汽車公路，由於登山越嶺，路程既長，而且每年秋後冰封，汽車交通即須封閉，行旅還是很不方便的。

現在的隧道經過三年多的開鑿，在一九六二年四月將二點八哩岩山道全部鑿通。連續公路以及隧道內其他設備附帶也需時兩年。在過近六年的期間，隧道經常有九百人在工作。在開鑿過程中，曾經犧牲十七名工人的生命。隧道的全部工程費合計二萬億里拉，折合三千五百萬美元。

這條隧道在阿爾卑斯山拔海六千二百呎的地方穿過。在瑞士方面有一條長達三點四哩的進道通過許多陡峭的地方。

他們在二十四日行刺，他翻了一翻屏警後……

兩條車道發光道明

在隧道的進口處，瑞士和意大利雙方都裝設了電動的閘門，隧道內全部以霓虹光照明，光如白晝，不使人有進入隧道的感覺。在隧道內的汽車每小時可以走五十哩。隧道內有兩條闊十二呎四吋的汽車通道，另有設一條輸油管從瑞士和意大利兩國通過。

百人乘坐百輛汽車通過隧道，隧道內有充份的通風設備，可以防止汽車排出的一氧化碳造成的危險。隧道經常規定每小時最低限度五十哩、最高限度三十七哩。

隧道雖然開放了，但是正式的通車典禮還要到今年六月才舉行，到時，意大利和瑞士兩國元首將親自主持剪綵儀式。

通車典禮六月舉行

隧道在開放的前夕，邀請意大利、瑞士以及外國記者二百人、乘坐瑞士的一家聯營公司……

神經漢刀刺「日本女婿」
—美大使賴肖爾被刺紀詳—

李捷寄

池田忙向美政府道歉

被稱為「日本女婿」的美國駐日大使賴肖爾（娶日籍妻子，精通日文），本月二十四日中午在大使館中被一名十九歲的神經失常青年刺傷，右腿中刀，直刺骨骼部分。兇案新聞震動了日本，負責全國治安工作的內閣自治大臣兼全國公安委員會委員長早川崇引咎辭職。第二天池田又通過日美兩國越洋電話試行補救的機會，向美國政府和美國人表示歉意。

事情發生在三月二十四日中午十二時五分，位於東京赤坂葵町的美國大使館內走廊前，賴肖爾正由走廊登上汽車的時候，旁邊突然閃出一個日本青年，手裏拿着一柄長約十六吋的刀，朝賴肖爾的右腿刺去。這一刀刺得很深，血流如注，刀也折斷了。這時賴肖爾的司機和另兩名大使館職員踏快立即一擁而前，制止住兇手，賴肖爾則被馬上送到附近的虎之門醫院施行手術急救，失血頗多，要留醫三個星期才能出院。

近年頻頻發生暗殺事件

近年來日本頻頻發生政治暗殺事件，較著名的有前社會黨領袖淺沼被刺事件、「嶋中事件」，去年七月也發生河野一郎住宅又被焚燬，這幾次事件都是極右翼恐怖分子所幹的。這次刺傷賴肖爾的兇手，警方立刻懷疑他可能有背景關係，經調查審訊之後，才發覺兇手鹽谷並非有任何背景的人。據兇手自供，他因為兩眼患深度近視，中學畢業後，既無錢醫治，求職又處處碰壁，升學在經濟上更不可能，但他在社會上處處遭到白眼的無業者，將他的遭遇，歸咎於美國佔領日本政策所造成的結果，就將賴肖爾當作洩憤的對象。他說：「日本的社會對我不公平，我的眼病不能獲得免費治療，日本政府的教育方針錯誤，這都是美國佔領時代的政策造成的現狀。」鹽谷說：美國在日本的負責者，因此就以他作為目標。被捕後，在警察中並表示他曾將他家的一柄刀……

深近視神經刺警臨谷功和

臨谷家住在津市，父母親開設一家小型電器部。四年前他在津市立中學畢業。在校功課良好，不過自高中二年級起眼病就經常發作，頭痛耳鳴目眩，晚上睡不着。前年五月曾入治津郊的精神病院診治，被斷為精神分裂症患者。出院後一直沒有工作，只是在家中幫忙照料店務。每年四、五次，他獨自到東京，希望求職和治療眼疾，但沒有結果。據近鄰說，兇手突然將自己的學校成績報告、朋友的來往信件和照片等全部撕毀焚毀。三月二十四日一大早他又一聲不響離開家裏。他的家人見他近來行跡可疑，見他走後曾通知津市火車站，但不見兇手蹤影。當天中午就發生美國大使被刺案。

據鹽谷說，他在二十四日一早就在美國大使館外窺伺，上午十一時曾用報紙包裹一塊石頭向圍牆外投入館內院子中，「投石問路」。館內的美大使警衛拾得石塊後，曾向附近赤坂警署報案，警局當即派人到大使館附近調查，一無所獲。警察離去之後，臨谷才翻身越過圍牆潛入美國大使館。

今年一月曾火焚美使館

今年一月二十日，美國大使館曾發生被人縱火事件，經警方偵查，認為也是臨谷幹的，臨谷極力否認，但是警方從十次縱火事件現場檢獲的火柴盒，上面有鄭同縣虎牌商標，顯然是臨谷從家中帶來的。其次，現場中遺留的一個汽油罐，也在臨谷家中找到同樣的一個。第三，從臨谷的一頁日記中，證實他在一月二十日下午五時曾到美國大使館外巡視。縱火事件發生時，臨谷曾以嫌疑犯被警方傳問，但因沒有確實證據，將他釋放。但是他卻兩次向美國大使館遞交一封信，要求美國改變日本教育，援助日本廣大的近視患者。

日政府藉機大整肅

臨谷據說他之選中

世界第二「最年輕的媽媽」

紀錄的揭曉。

麗迪雅瑪伽里達已四月，但是對於她將要做媽媽的事情還不懂得是什麼一回事。她現在祇曉得在一所醫院裏，天天在玩洋娃娃。

八歲的小姑娘在一般人常說還是媽媽懷裏的小寶寶，可是天真的麗迪雅卻要做媽媽了。麗迪雅的父親死後，媽媽帶着她去嫁人。她和媽媽住在哥倫比亞的卡馬納城，她的後父卡爾比，三十九歲，是個色狼，竟然把這個八歲的繼女姦污，可憐的麗迪雅就在四個多月前受孕了。據說這個狠心的後父已被控告，現在被囚禁監獄中。（平）

八歲的女童麗迪雅·古瑪爾里茲·康多，現在五個月內便做媽媽了。嬰兒生下來之後，她將是世界第二個最年輕的媽媽。

戴隱形眼鏡會瞎眼！
美專家提嚴重警告　醫藥署要求管制

在美國，大約有五百萬人戴隱形眼鏡。大多數戴隱形眼鏡的人都是十幾歲的少年和年輕婦女，對隱形眼鏡的方便、式樣美觀，乃是玻璃眼鏡無法比擬的。但是他們不怎樣關心，上個星期在波斯頓一位眼科專家提出嚴重警告，他說，隱形眼鏡是有害之物，會造成各種眼病。

這個專家是麻州眼耳科醫院所長威廉·斯通。他還說現代化隱形眼鏡會傷害眼睛。他說：他已調查出外國的四十名患者，另有七十個病人眼力受到嚴重損害。他們的眼病是隱形眼鏡所造成的。其中有兩個病人因為發炎劇烈，不得不割去眼球，另有六個病人必須移植角膜才能挽救他的眼睛。斯通博士雖然承認以數字來計算隱形眼鏡的危險性在比例上還是很小，所以他說：「在被隱形眼鏡損害的人中，有些人由於這樣損害使眼睛喪失視力……只有醫生才有資格確定把一只外界物體是否移入一個人的眼睛。」

斯通的主張立刻與經營者發生直接的利益衝突。美國的眼鏡商及隱形眼鏡製造商……

天下

斯通不能解釋這種刺激感染是怎樣開始的。他認為一項可能性是隱形眼鏡的化學物質不純淨，這種物質經過水在眼睛表面上溶化；其次是裝配技術不良，也許這是造成各種眼病的主要問題。他說在所裝配的隱形眼鏡中，所用的眼孔，使其更多地受到刺激而感染疾病。同時裝配技術不好的隱形眼鏡會阻礙氧氣的供應，而損壞纖巧的眼睛生理組織。眼睛的生理組織失去氧氣供應後會受到刺激而使角膜鬆弛，眼球受不到角膜的保護就發生炎症。

斯通認為，只有有資格的眼科醫生才能確定和監督使用隱形眼鏡。

斯通說，由於這些人一般都不懂裝置隱形眼鏡的一定規則和方法，使許多佩戴隱形眼鏡的人造成危險的習慣。他曾有些眼鏡商竟叫顧客先用睡覺，有的竟然後戴上，這種做法無異將眼鏡片在地板上抹擦。」斯通說。有些人戴上隱形眼鏡時間過長，造成危險的後果。他舉出一個病例為證：那個人連續戴了五天隱形眼鏡，結果使眼睛失明了。斯通認為，為了防止刺激，佩戴隱形眼鏡的人必須每隔六小時將鏡片除去，使眼睛休息十至十五分鐘。

（曉杰譯自「新聞週刊」）

盧森堡與女大公

緝昭

盧森堡是歐洲最小的一個國家，同時也是風景十分幽美的地方。它的人口約有三十六萬，土地面積一千平方哩，東部與德國鄰接，南部與法國接壤，比利時就在它的西北方。擁有森林面積約佔全國面積三分之一，但耕作土地只有百分之三十，其他還有不少美麗和故壘，遊客國家旅行的首都有很多古跡，是各國旅行家嚮往的好地方。

叫人感到奇怪的是這個小國的元首，不是什麼國王或總統，而是一位女大公。這位女大公夏綠蒂現年六十八歲，她是一九一九年繼她姊姊的地位而為女大公的。

親總國納粹的擊敗而被迫逃位。現在登位四十五年的盧森堡女大公已通知政府，表示她已決定退位，讓給她的兒子讓親王。她可能要到九月才正式退位，因為九月內須舉行國慶節典禮，以及外國元首的會晤和一大隊婦女，遲了日期才是不適定。據說，她有五個兒女。……

英工黨出賣機關報
—「每日先驅報」壽終正寢

陳琳

一千二百萬以上選民的英國工黨，就沒有自己的機關報了。這件事恰恰發生在英國大選前夕，而工黨是預備在這個大選中東山再起的，但是在大選前一週，它的喉舌「每日先驅報」卻賣掉了，這到底是怎麼回事？

「每日先驅報」在創刊初期的歲月裏，由於它同英國勞工運動有着相當的關係，一紙風行，曾被稱作是「艦隊街的奇跡」。但是由於一九二九年起，由於奧德漢斯出版公司掌握了這家報紙的百分之五十一的股份與「每日先驅報」轉移，就開始走下坡路。在出賣給報紙股份時，就規定在合約中有如下的條款：「每日先驅報」的編輯方針必須服從於「來的政治路線，而在勞工關係上，則服從於職工大會每屆年會所通過的決議。」隨着時間的推移，儘管工黨一天天地發生了變化，但奧德漢斯出版公司也遵照合約的上述條款，實際上是束縛手腳了。合約上的一些限制條件，使奧德漢斯出版公司在市場上就越來越不利。結果，到了一九五七年，職工大會以經費問題不得不把它出賣了。奧德漢斯出版公司購得控股權後，隨即宣佈由一九六二年……

一九二二年，職工大會在一次特別會議上通過了一個決定，把「每日先驅報」改組，以後百分之五十一的股份轉讓給奧德漢斯出版公司，百分之四十九的股份則留給職工大會。一九二九年，在奧德漢斯的股份增加後，那百分之四十九的股份又歸職工大會了。

一九六一年，國際出版公司購得了奧德漢斯出版公司全部股權，隨即宣佈由「太陽報」來代替「每日先驅報」。國際出版公司認為它是大報紙中的一個，這家報紙的陷入困境而不得不在該年宣告「每日先驅報」死刑了。西蘭爾報，最近國際出版公司可以「每日先驅報」轉給「太陽報」，改名為「太陽報」。

英國報紙的死亡是很普遍的。在過去十五年中，一共有二十三家報紙「關門大吉」，其中就有著名的「新聞紀事報」（自由黨）在內。「新聞紀事報」於一九六〇年關門時，它的日銷數字也超過了一百三十二萬份。試想：一百萬以上的日銷數字也趕不上死刑的「每日先驅報」，難怪當權者不足以使一份報紙生存下去，那末，究竟靠什麼影響和決定一家報紙的生存及其發展方向，這也就不言自明了。

鄉局競選臻白熱化
各區展開幕後活動　五十天後將誕生新主席

外報特稿

新界各區鄉事委員會改選完成後，新界鄉議局之選舉，亦定於五月二十日舉行。距今尚有五十天；但新界各區已積極展開幕後活動及醞釀人選。

新界鄉議局成立於一九二六年，其前身本為「新界農工商業研究總會」，創立於一九二三年。當時新界各區鄉紳，因反對港府當局新增加地稅，而由荃灣鄉紳楊國瑞、劉鑄伯等發起組織的「新界農工商業研究總會」，商討對策。參加該會的有沙頭角區之李仲莊及元朗鄧偉卿、鄧伯裘等人，其後更有上水區之廖亦香、黃建文、鄧宗南、鄧伯熙、林壽南、李炳、伍耀南、莫觀華、張英華等，荃灣區之楊煒南、李澤民，大埔區之文竹軒，新田之文實權，沙田區之黃惠臣、曾觀德等。

到了一九五五年，新界各地鄉村代表，有鑑於一九二六年該會改名為「新界鄉議局」後，由劉主席何傳耀德洪先生承任。一九五五年三月，鄉議局第十二屆主席黃兩英繼任，因對選舉方式意見不同，一派主張普選，另一派主張由各區議員推選，分區選出他們各鄉村代表共同選出各區議員。由於前十三屆的抗爭劇烈，引致當任新界民政署長彭一度陷於停頓。

一九五九年，新界民政署長何禮文與新界各耆老及鄉事委員會當局商妥，將新界鄉議局立法為正式社團，作為香港政府的諮詢機構。一場風波，由此平息。

新界鄉議局組織大綱規定，設主席、副主席各一人，下分總務組、財務組、漁業組、農林組、工商組、教育組、聯絡組、福利組、衛生組。該局每月召開例會一次，每年召開議員大會一次。

依照規定，凡屬現任各區鄉事委員會的主席及執行委員，皆為鄉議局當然議員，此外凡為新界鄉事會（新界共有二十七個鄉事委員會）之副主席亦為該局之當然議員；此外，尚有二十一名特別議員。

這二十一名特別議員係分由大埔區、元朗區及南約區三大地區各選出特別議員之名額，選舉日期已定四月一日開始辦理。此項特別議員之提名選舉，南約區包括大嶼山、沙田、粉嶺、上水、西貢、北約、荃灣、青衣、屯門、元朗、廈村、屏山、十八鄉、八鄉、錦田、新田；南約區包括荃灣、青衣、馬灣、西貢、坑口、坪洲、南丫南、南丫北、長洲、大嶼南區、東涌、梅窩、大澳。

特別議員提名選舉
四月一日開始辦理

每名特別議員候選人須由鄉議局的當然議員一名提議，及另一名當然議員附議，這兩名當然議員與所提之候選人須同一選區，特別議員提名的截止日期為今年四月八日。五月六日，分別選出南約區、大埔區及元朗區之特別議員，將由三大地區選出二十一名特別議員。

至於鄉議局正副主席選舉，則由全體議員投票中，選出十五名為執行委員會之普通執委。主席資格，必須為執行委員（包括當然及普通執委）身份方能當選。

目前，鄉議局的當然議員已經選出，有意競選第十六屆正副主席職位之議員，日今已展開活動，尤其是三大地區二十一名特別議員的選舉之爭。

汕頭進出口商會昨旅行長洲
受到當地潮州鄉親會熱烈歡迎

〔本報訊〕香港汕頭進出口商會旅行團一行百餘人，昨日上午九時旅行長洲。長洲潮州鄉親會在碼頭張掛橫額歡迎，並在會所舉行茶會。席間，長洲潮州鄉親會理事長林傍立等致詞歡迎。他們指出：長洲潮州鄉親會與香港汕頭進出口商會，雖屬兩地，但都為聯好同鄉福利，聯絡同鄉友誼，發展業務而努力。

汕頭進出口商會理事長李印光、副理事長張佐賢等致詞，對長洲潮州鄉親會的熱情接待，表示感謝；並盼今後時加聯系，為香港長洲同鄉們多做些公益事業。會後由該鄉親會理事長等陪同參觀，直至傍晚。

社團活動

木屋居民遷柴灣·瑞穗
福利會代爲請命

局通知，將木屋居民遷往秀茂坪新區徙置大廈，居民以秀茂坪新區距離工作地點過遠，深感不便，盼有關當局准予徙置柴灣新區。該村福利會昨日舉行會議，一致提出將居民遷往柴灣或秀茂坪，定明（卅一）日具函有關當局，請准木屋居民徙遷柴灣新區，並函請筲箕灣街坊會給予支持。

▲筲箕灣水坑頭村、富斗窟村及愛秩序村部分木屋居民接獲當局通知……

▲荃灣付會聯會第廿五屆年會，擬於四月四日……

新會商會昨日頒獎
國醫聯會同人定期野餐

日在九龍城豐澤酒家宴會，晚上在九龍城侯王廟舉行野餐。

▲國醫聯合會第……時結束，定下午六時結束。先友追思大會，四月……

南北行公所聯歡會
明在廣州酒家舉行

〔本報訊〕南北行公所明（卅一）日舉行本年度會員常年大會，晚上在廣州酒家舉行會員聯歡晚會，備有豐富遊戲及抽獎節目助興。該公所會員眾，屆時當有一番熱鬧。

十四歲男童
竟涉嫌販毒
兩宗毒案兩罪俱發

〔本報訊〕自粉道人於騎樓時被捕……

油麻地偵緝人員，日前在西區及東區破獲兩宗販毒案，被捕者其一名十四歲……

兩案前日在銅鑼灣裁判署提堂，各被告被押下月一日再次提堂，首被告之一被告人……

▲新會商會昨晚在廣州酒家舉行第十二屆會員聯歡大會，有粵劇等助興……

七日中午十二時在該會所舉行，會後分赴港九新界各地旅遊及野餐……

被控藏海洛英
老婦請准保釋

〔本報訊〕一老婦被控藏有海洛英，昨日在銅鑼灣裁判署提訊，辯護律師……五十元，法官准予保釋……

聯誼會……
今在香港開祝會

〔本報訊〕港九……工會今日上午九時在香港舉行慶祝成立四十四周年紀念會……

南丫北段鬧水荒
居民盼建儲水池

新界總商會舉行春節聯歡
大澳人士設筵祝賀洪聖誕

▲南丫島北段水荒嚴重，水井亦乾涸，居民須往山坑取水，十分不便。居民盼當局從速興建儲水池……

▲大澳人士今年慶祝洪聖誕，成立籌備委員會，演神功戲，六十多位值理……

▲新界總商會……

法庭審案特別安排
復活節假期今爲第四天

〔本報訊〕一連四天之復活節假期內，本港各法庭審案作特別安排……

國際職工協會訪港

〔本報訊〕英國國際職工協會……

特寫

李流丹版畫展的啓發

賦漢

劉德潛「李流丹……」

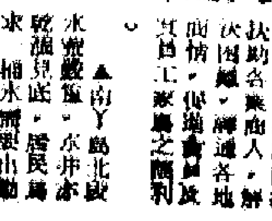

第二張

復活節賽馬次天又演十二場
六班賽宣告
合作精神大熱難靠 留意美輝最後勝利

堅拿道東昨失火 木樓三層被燬
線香燃着窗簾引起意外 兩百卅名災民無家可歸

【本報訊】堅拿道東昨天上午火燭，燬三層木樓。起火處是堅拿道東五號三樓。據港府新聞處事後說：「起火原因，相信是因為點燃着的香燭燃着窗簾引起。起火時，該層樓中沒有人在，住客全部外出。」

「大火迅即蔓延開去，使道間四層高的建築物的中部，其他部份也受到嚴重的毀壞，並燒及鄰屋。」

「起火時約為上午近十時，消防隊員用了將近一個鐘頭，方才把大火撲熄。」其時出動了九輛救火車和一輛救火船。此外，有三輛救傷車抵達現場。

「被燬的兩間建築物的居民，被燬時收容在軒尼詩道官立學校。」

「有一個婦人和一個救傷隊員受傷，被送瑪麗醫院救治後出院。」

被燬的三層樓是堅拿道東五號三、四樓和六號四樓。起火地點的五號，地下是祥利膠鞋商店，閣樓六號地下是逢機文具舖；三樓住有三伙人，包租人何艷玲，是瓜菜小販，與母親蘇蟬及弟弟和幾位親戚住於頭尾兩房；中間房租給一姓馬的大牌檔老板外，還另租有一張床位，租給一女瓜菜小販會娟；中間房除了姓馬的一家人居住外，還經常有伙計前來住宿。

昨晨最後離開該處的，是中間房的兩名男住客，一名叫鄭昌，一名叫鄭仲勳，他們是於九時十分離開的。

這次火燭，約有二百三十人無家可歸。有一個救傷隊員燃傷了右足脛部。當火已完全救熄時，六號三樓的一個女住客容長鶴（卅五歲）因為緊張過度，突然暈倒，後來被救傷車送走。

消防員灌救情形（本報攝）

海嘯恐怖 南丫虛驚
居民上山徹夜戒備
工商署人員曾到該島拍門警告 並囑停泊灣內各漁船及時注意

【本報訊】新界南丫島榕樹灣，昨（廿九）日零時至四時間，全島居民緊張起來，戒備海嘯襲擊。居民不敢安睡，漁民即警戒駛往避風塘。南丫島北段鄉事委員會主席周瑞則徹夜看守海灘，及通知居民隨時戒備，俾平安度過。

該島於昨（廿九）日零時左右，有港府工商署船駛開到榕樹灣，先用探射燈照射全島海灘，然後警告灣內各漁船，謂海嘯可能影響到該處，着灣內漁船戒備。及移，工商署人員更上岸往叢巷挨家拍門，警戒居民，訴在凌晨三時左右，因海嘯影響關係，風浪可能會比平常高逾四、五呎。鄉事會主席周瑞聞訊，隨即將消息轉告沿海灘各居民。當地居民因鑒於過去颱風「溫黛」風災，及長洲於數年前亦因海嘯影響戒備不及以致發生死亡百餘人慘劇，因此均行戒備，徹夜不敢熟睡，有等更拖男扶女，聯袂登山，以觀其變。其後周瑞更守望海灘達旦，直至晨早六時，始回家安睡。

據該島居民稱：前（廿八）日晚，潮水低落異常，且浪聲響天；當日又為農曆十五，應為月滿之期，如在平日晚上八、九時便已明月高懸，但前晚則直至午夜十二時始見明月露面，而廿九日晨間，則潮水異常高漲。

【本報訊】港府新聞處發言人昨天上午十時五十六分說：在北角的浪潮計算器並沒有紀錄到前晚有任何海嘯到達本港的任何痕跡。

三宗車禍

中年男子斷手足 【本報訊】男子譚（五十二歲），昨天下午三時，被電車撞斷手腳。

上，六時，元朗大馬路上，有十四歲男童何瑞……被貨車撞傷。

船未泊定跳上岸 一乘客險遭不測
船員大叫「縮低」救回一命

【本報訊】油麻地小輪公司各線小輪之碼頭，俱貼上「船未泊定，請勿跳上岸以免危險」，但常見一些搭客不理會這個「警告」。昨日就有一名乘客於船未泊定時，跳上岸失足墮海，幸得船員叫他「縮低」，未被船身「壓住」，才保住一命。

這個險遭不測的乘客是梁志泉（廿五歲，住灣仔大道東一×二號五樓）。昨日下午二時許，他搭「民生」號小輪從九龍往灣仔（杜老誌碼頭），當船未泊定碼頭，放下機板的時候，而船身又離向躉船停泊，他竟跳躉船上岸，怎料失足墮海。在這千鈞一髮之際，船員李木生、劉成發見狀，大叫他「縮低」。他一縮低，船就緊貼躉船，他不着。為了營救，船只得退出躉船，他始伸頭出水面，由李、劉兩人合力將他拖救上船。他雖略飲水，但已喝下幾口鹹水，全身濕透。警員及救傷車趕到，他表示未受傷，沒隨車到醫院去，而自行回家。

萬餘港客湧往度假 澳門出現臨時公寓

【本報訊】復活節假期因有四天時間，同時更有跑狗可睇，於是本港有錢男女赴澳門度假者頗衆，據非正式統計，此次赴澳之本港旅客達萬餘人。

萬餘遊客到澳，因住即成為大問題。他們中除少數可到親友處投宿外，一般要到酒店、旅館下榻。但澳門酒店、旅館房間無多，實不足以容納全數遊客。因此，有等投機份子乃將自置之屋宇及別墅改作臨時小型公寓出租。但每一臨時小型公寓之房間亦不多，甚至有些只有房間三四個；且此等公寓並非在新馬路等交通方便地區，而散佈於全澳，只有三輪車工人知其所在，而他們所索租值亦動輒每日四五十元，還要另加小賬一成五。但在此假期仍不愁無人光顧。至於原有之酒店如國際、東亞、利為旅、大業等，北房間早已預定一空，房租亦有高至五十元一天者，且要由星期四（本月廿六日）起租。星期四以前，有遊客到房，即要明星期四即須交房租。因為已按受他人預定，對客雖戰兢其往，亦不可得。在此種情形下，於是小型公寓便紛紛出現。據經營小型公寓者稱，每間雖只做兩天（週末及週日）生意，但向勝過整月出租。至於普通日子，即星期一至星期五，房租可以隨便，有讓至八折以下者。

銅鑼灣公園廁內 昨有女子吊頸死

【本報訊】昨日有一女子，被發現在銅鑼灣維多利亞公園女廁內吊頸自殺斃命。死者約卅歲。這個女廁內分兩個間格，有門。昨日下午二時許，有一女工到該女廁的第二間格，發覺該女廁有人在，但無應聲，便推門，發現門內之一，仍未見出來，覺得奇怪。於是即將推打開門，原來一女子吊頸，立即通知公園管理人報警。

在中環士他花利街 歹徒日夜大開番攤 附近居民咸盼警方派人掃蕩

【本報訊】據新區祉消息：中環士他花利街附近發現有街邊番攤賭檔，歹徒利用該街處正面中帶較暗地點，分在街頭街尾放哨，並招攬勞苦大衆入局，每日由早上十時開檔，至深夜方休。據云，每日下注賭客，數近萬元，宛如一家番攤館。居民盼警方及時派員將該處掃蕩，以後並要經常巡邏該處，以免為歹徒利用。

據悉：歹徒每日開檔，以竹竿作枱檔，檯上放置兩塊木板作台，下雨則有帆布遮蓋。該處一帶，夜間點汽燈照明，稱為「澳門」、「完善」，未知是否為黑勢力人士所包庇者。

本報新聞 巴黎航訊
貿易逆差大 港商不看好

這是法港貿易發展關係的一個狀況，香港和西歐主要國家的貿易，以對法國的貿易比較最少。記者離開香港之前不久，法國駐港商務專員正在香港舉行「法國週」，這是法國在香港第一次舉行這樣的運動。事辦這一次「法國週」的法國官方人士，會表示過是法港貿易逆差很大的局面。

然而因為香港對法貿易，近年來一直是有大量逆差的。香港人士對於兩地貿易的前途，不免仍抱觀望態度。他們覺得，在香港產品繼續不能比較自由地進入法國市場以前，擴大貿易仍會繼續前途難以看好。

事實也是，香港工商界談到對歐貿易，主要是指對英，對西德，對意大利等國的貿易。至於對法國的貿易，談起的很少。這不是香港人對法出口缺乏興趣，香港人士對於對任何地區的貿易都是有興趣的；這是因為對法貿易，有相當大困難存在。而香港認為造成這種困難的直接原因，是法國的限制。

記者到了巴黎之後，曾找到幾位法國政府官員談起這個問題。談得最詳細的是和這個問題直接有關的法國財政與經濟部對外經濟關係司的一位官員。

在巴黎瑙柯利希布朗利街四十一號對外經濟關係司大廈裏，我們談了一個多小時。這位官員並不否認香港產品進入法國有困難，但是他覺得從去年下半年起，局勢有了開展，前途並不是不可以樂觀的。

法經濟官員表示樂觀

他說：「前途是一定可以看好的。」雖然兩地貿易數字並不很大，在每地整個對外出口中也只佔極小一部份。然而這幾年來，無疑是有了改進。

他提到一些數字：一九六一年法國對港輸出是四千六百六十萬新法郎，一九六二年四千九百萬新法郎，一九六三年五千六百二十萬新法郎；同期內香港對法國輸出分別是五百五十萬新法郎，八百九十萬新法郎，一千一百二十萬新法郎。

他說，數字雖不大，但是增加的趨勢是肯定的，「我們有種種理由相信這種增加是會繼續的。」

然後他很有信心說，法國對香港的輸出，是可以增加的，因為香港是一個重要的市場，而且是一個十分自由的市場，沒有什麼阻礙。過去，法國對香港缺乏聯繫。法國許多人甚至只把香港當作是一個「傳奇的地方」，對它很少了解。現在新的聯繫建立了不少，新的代理機構增加了不少。相信今後對港輸出，不止限於消費品，就是重型機器設備，也有可能。比方說，柔佛麽德模場新輸送工程的「法國抱泥和公共工程公司」，不久前又獲得啟德機場填海工程的一份合約。他表示：「我們希望增加對香港的出口。」因為這位法國官員並不否認港貨進入法國市場有五萬至一比十這樣大的逆差。

這位法國官員並不否認港貨進入法國市場有困難，指出香港方面的代表也曾一再提出香港對法貿易的逆差，並對港貨輸法數量如此之少，項目如此有限，表示擔心。

關於法國對香港產品實施限制的經過，這位官員說：

對限制港貨入口 法國表示願予改進
法官員說：首先是放寬某些項目的入口限制，減少限制物品的名單；其次是把原有限額提高，平均提高百分之五十。

本報特派記者 汪濟

港貨輸法確有困難

「那時香港商品進入法國市場的可能性又如何呢？完全的貿易應該是平衡的，至少不應有一比……」

他說：從一九五九年起，法國對香港產品實施限制。因為香港在英聯邦的範圍以內，因此屬於「歐洲經濟合作組織」（OEEC）。後來法國對「歐洲經濟合作組織」，剛剛放寬了貿易，但是據這位官員說，「我們不能放寬到香港，因為香港和英國不同，尤其是工作情況和成本標準不同，因此對有些香港產品維持了限制。這種限制，並不是法國獨有，其他國家也是有的。」他提到了英國對香港紡織品的限制。但據這位官員說，從一九六〇年起，法國對有些仍在限制中的香港產品，特別是紡織品、鞋襪等，還是准許輸入。這是他們兩方面相當密切的。

香港情形特殊

香港對這種情形，仍感不滿，一方面因為有不少項目受限制，另方面因為限額、配額制度下的限額相當的小。香港要求法國對港貨放寬，要求全部取消限制。法國則仍認為香港是「特殊情況」。

據這位官員說，在過去三年內，這種困難一直存在，雙方雖有交涉，但並沒有顯著的進展。「去年十月，周錫年帶領的香港廠商代表團來法國和法國有關方面討論（香港政府駐倫敦也有參加），我們第一次詳細解釋了彼此的立場和困難。那次我們仍說明香港情況特殊，只是一個工廠，不是一個國家，我們也說明了我們為什麼不能充份放寬。說明了我們的憂慮，用數字來說明香港產品和我們本國產品成本有巨大的差別。他們許我們這種憂慮過份了點，但這種憂慮的心理，是存在在我們人民的心裏的。」

這位官員認為那次接觸以後，覺得要使雙方的貿易關係正常化，「首先要保持雙方密切的接觸，促成更深刻的彼此了解，明白彼此的問題和困難。我們承認我們願意讓香港產品進入法國市場的機會相當小，但是我們很願意改進這種情況，擴大這種機會。」

他提到的實際做法，首先是放寬某些項目的入口限制，減少限制物品的名單，其次是把原有的限額提高，平均提高百分之五十，最後是對一些本來不准輸入的產品，准許在限額下准許進口。尤其是顯著的，還是在本年初才開始實行的。

法港同意年底前重新檢討

他說：「我們正在向正常的方向前進，因為我們已經增加了港貨輸法的可能性。同時我們也建立了使彼此間的新的聯繫，使彼此的誤解可以減少。」他強調，人民的想法看法，是一項重要的因素。「要消除誤解，必定要改變人民的想法看法。因為法國人民對香港產品確有顧忌，然這種顧慮也許是過份了些。」

這位官員說，去年周錫年代表團到巴黎和上月法國財政與經濟部對外經濟關係司長伐爾訪問香港和香港各方接觸，談得都很有收穫。「我們雖然還不能馬上解決一切困難，但是我們已向解決這些困難跨前了一步。」

他透露：法國和香港已同意在今年年底以前就這個問題再重新檢討，屆時看看還有一些什麼有效的新措施可以採取。

這位官員說，「最近獲取的重要步驟，使得香港產品有了較大的機會進入法國市場。任何香港產品將會有機會進入法國市場。」他對前途表示樂觀，但同時認為重要的是雙方多多接觸，以消除這種心理上的顧忌。「可喜的是法國和香港的關係，正在好轉中。」

百萬元巨騙案 明移送九龍地院
四被告將進行答辯

【本報訊】百萬元商業巨騙案，曾在中央裁判署提堂多次，現經法庭決定，明（卅一）日移送九龍地方法院，聆取四被告之答辯。

被告：㊀羅臨九，又名羅韶華，四十六歲，北京人，文員；㊁將有爾，嘉祖，聯錦照，家駿，廿五歲，文員；㊂楊……村，有茨……，四十六歲，公司董事……；㊃陳文……，廿五歲，公司董事，……

他們被控罪名：㊀去年三月三日至本年二月七日期間，在本港串同其他在逃人等，詐騙被介紹給貨物與四被告之人……被告等能夠經營正當出入口業務，公司名為聯大貿易公司，而被告等可以支付由信用狀方式運入本港之貨物價款……；㊁四人同日詐騙……貨物與聯大公司之人取得貨物，訛稱他們經營正當出入口業務，而該公司有能力付入口貨物價款……；㊂四人在上述期間內第一日，身為該公司人員，……公司所有該項物料……節，此乃關於……所取得……；㊃……期間內第一日，身為……

洛克道一建築地盤 十餘大漢大打出手

【本報訊】昨天下午六時許，洛克道某建築地盤，有十餘大漢打架，傷了三人，……四十五歲，……三十歲，陳作……，三十二歲。

香港佛教聯合會
籌建佛教醫院啓建萬善緣法會

本會為籌建佛教醫院定期於一九六四年四月廿四日起至五月……日止，一連十一日……在九龍鑽石山志蓮淨苑舉行萬善緣勝會，恭請香港大德高僧主持……全港佛教各界人士到場參拜……凡各界善信欲……登記者……。

（甲）登記站名表：

（乙）往生延生牌位款則

（丙）捐款獎勵辦法

漳州荔枝蜜
囍
天然珍品 滋養益體
為囍牌漳州荔枝蜜總經銷商唯一專用商標
保証一正！靚！
港九各大國貨公司南貨號有售
總經理：泉昌有限公司 香港永樂西街150號 電話：441581

國產雨傘 鷗牌
不銹 美觀 不漏 耐用
鋼骨・布緯邊闊・鍍柄及石斑木柄
自動傘 手開傘
各種男傘、時款女傘、花布童傘
國貨、百貨公司均售

經銷處：大成行貿易有限公司 香港文咸東街文咸大廈四樓 電話：433431 433619
分銷處：文記百貨行 香港永樂街85號 電話：444688 445430
大成公司 九龍甘肅街27號 電話：808054 808047

苑華
三層洋房・每層五房兩廳
材料上乘 交通方便 環境幽美 高貴住宅 分層出售 花園洋樓
已有入伙紙・隨時可入伙
每層附送車位一個

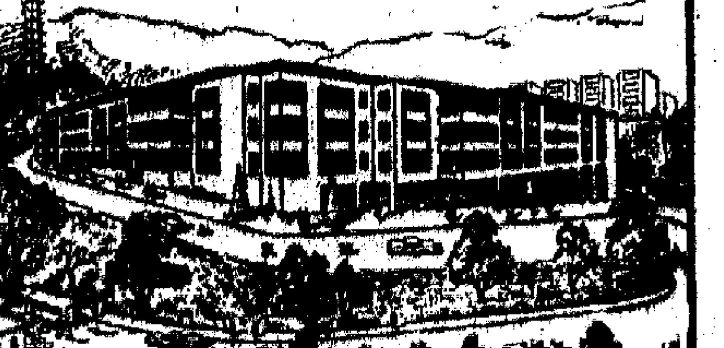

總代理：香港合衆企業有限公司

香港中台
分別由……在今朝九時……播出。

復活節賽馬次天又演十二場
六班賽宜敲半冷
五場新馬出賽者少場面冷落不足重視
二班有均勢雙龍一花實力强

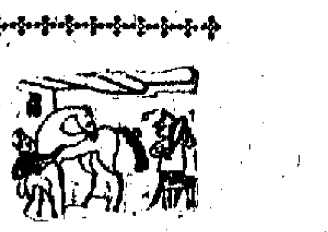

復活節次天賽馬，共跑十二場，分別在上、下午舉行。今天十二場賽事中，並無錦標，但有鉅獎小搖彩開獎，由第二班馬的其中一組競逐六化郎四十碼，此場之好手，是「龍潭老鼠」與「紅香檳」，此兩駒將可爭任選財。

全日十二場，其中六四年新馬佔了五場，這五場出馬不多，場面冷淡；而七場舊馬的場面，均具均勢，頗有制門。

第六班馬共分三組競逐，而三組的場面均混亂，敲半冷門，在這三組中不妨多動腦筋，尤其是九化郎的一組，出馬十三四之多，爆冷因素多，大熱門未宜偏重。

至於第二班的兩組，除「龍潭老鼠」之外，另一組有兩匹馬值得特別留意的，就是「山茶花」與「瑞龍」。此兩駒上賽均以熱門倒灶，今次卻會被冷落，提防殺出。郭子猷於首天的演出，大失眾望，今天其勝下馬四，且爭勝實力者，仍有幾匹之多，且看機會又如何。下面是我們的分析：

高飛仍屬首選之材　儲蓄美善同有實力

第一場　第七班　六化郎四十碼（紅牌生賽）

一、淘淘沙　一三七　彭利來　朱　1
二、飛鳳　一五四　陳仕高　紅　4
三、高飛　一四七　詹重卿　吳　8
四、棋寶　一三八　蕭汝筋　皮　2
五、美蕾圃　一三一　李家强　貝　5
六、美利多（不出）　一四五
七、形城（不出）　一三四
八、驪歌女　一四四　　羅　7
九、儲蓄　一四八　周振坤　托　3
十、南岸（不出）　一五〇
十一、德成驛　一四六　馬思鳳　張　9
十二、鼎冠　一四九　梁錦垣　史　6

「淘淘沙」雖老，但氣勢仍硬朗，而且操練正常，跑入一席位置，分頭也不俗，可小敲。

「飛鳳」狀態好，路程合，開轉始終負重碼，進退難測，只宜作半冷門看待。「棋寶」相起，未足言勇，而且對手强，機會不大，能爭一位，已足交代。「驪歌女」狀態好，但六化郎四十碼路稍嫌長，未必能放盡。「美蕾圃」近況進展特佳，勁度充沛，如爆此機會最高。「高飛」由負頂磅變爲中磅，馬勇路合，賀錦超班，如果能夠錦標演騎，在此機會最高。「鼎冠」實力不弱，但今次必屬大熱門；成大熱門時，仍不可靠。「德成驛」狀態只在水準中，是半冷馬，只宜小敵。「儲蓄」近期轉勇，是坐位望贏的一匹。如「高飛」有失，則「儲蓄」羸望甚高。

雲飛鹿應可獲勝　留意美驪特美騮

第二場　六四年新馬　一哩

一、女伴兒　一四七　蘇國仁　羔　5
二、飛鴻（不出）　一四七
三、錫獻　一四七　陳浩輝　毅　1
四、好時光　一四七　邱達輝　托　4
五、美驪　一四七　羅　倫　羅　6
六、旋錦（不出）　一四七
七、驊騮　一四七　譚業成　米　3
八、餘利（不出）　一四七
九、特美騮　一四七　黃華灼　朱　7
十、風調雨順　一四七　岑湘常　蘇　2
十一、及時雨（不出）　一四七
十二、雲飛鹿　一四七　衛林士　貝　9
十三、多孫餘將　一四七　陳　杰　吳　8

「女伴兒」賀素不弱，但操練未見認眞，看來未到爭勝的時候。「好時光」賀高，但成熟未如理想，遇賀出畢未可靠，只宜作冷門看待。「美驪」近況進展好，但一哩路程稍覺長了一點，雖有爭勝實力，但未可靠。「驊騮」早期操練好，此駒步大勁頭，本具爭勝實力，但狀態有點反覆，成熱門時，仍未宜偏重。「雲飛鹿」如規規矩矩出跑，應勝此場，此駒早已揚足，不過有點外雞脾氣，早操亦如是，今次仍是可勝而不可靠。「特美騮」近期動態積極，但賀素冷門，雖有進展，機會只屬半冷。「多孫餘將」操練含蓄，從未見認眞磨練。「風調雨順」循序漸進，勁度氣勢稍足，是眞正有機會的半冷馬。

小蝦必達馬勇路合　蘇格蘭玉冷門佳選

第三場　第六班　半哩一七〇碼

一、冲天（不出）　一四九
二、愛琴海　一四八　邱達輝　米　8
三、牙擦（不出）　一三九
四、自由鐘　一四九　譚業成　米　6
五、夜遊鐘　一三八　岑湘常　托　7
六、波斯玫瑰　一四七　羅　倫　羅　1
七、小蝦　一四三　衛林士　朱　5
八、蘇格蘭玉　一三一　梁錦垣　貝　2
九、必達　一三七　蘇國仁　蘇　3
十、鐵木眞　一三八　唐宏洲　蘇　4
十一、張外晉　一三八　郭子猷　朱　9

「愛琴海」狀態佳，賀素亦好，但路程嫌短，只宜作冷門小敵。「自由鐘」仍在佳態，實力不弱，但此駒要有分頭時才會有想頭，冷敵熟避最爲適合。「夜遊鐘」般近兩課有進展，氣勢漸見增强，不過沉得太久，未宜估計過高，只有看作夾擊分子。「波斯玫瑰」今次會成熱門，排位有利，機會自然不弱，但此駒前速不甚快，位置甚難，如遇此駒，亦宜飄位彙投。「小蝦」歷次拚搏均敗於最後一步，但每出必拚，鬥志可嘉，今次路合，操練特別認眞，狀態才勝以前，決心再來，贏望甚高。「蘇格蘭玉」近況有進展，此駒前速佳，賀素優，是潛伏份子，有爆冷實力。「張外晉」加驅配搭，狀態頗佳，但仍不及季初之氣勢，爭位易，贏則不易。「必達」馬已在勇態，是眞正的半冷馬，值得一敲。

場面冷落乏善足陳　淡中求利敲富利加

第四場　六四年新馬　一哩

一、宙宇人（不出）　一四七
二、埃及嬴后（不出）　一四七
三、神趣（不出）　一四七
四、少女（不出）　一四七
五、飛礁　一四七　洪雯康　蘇　1
六、富利加　一四七　陳毓麟　吳　3
七、玉谷（不出）　一四七
八、得左（不出）　一四七
九、悅目　一四七　岑湘常　托　2
十、鴻星（不出）　一四七
十一、萬好（不出）　一四七
十二、寨山（不出）　一四七
十三、成能　一四七　譚業成　米　4

這場出賽馬四得小貓三四隻，場面空前冷淡，大熱門即使勝出，亦僅「得啖笑」；而敲冷亦不會冷到那裏去的。論馬，洪雯康之「飛礁」應勝此場，但大熱門未知「胃口」如何耳？「悅目」可成背前駒，近期動操，進展甚佳，此駒步大身長，一哩路合，論理是坐二望一之馬。「富利加」操練含蓄，未見認眞磨練，此駒賀素優，在四駒之中，可能是最冷的一匹，如有想頭，如果不贈熱門馬，只有「富利加」可以一敲。「成能」亦是熱門之一，一哩路程稍長。

合作精神大熱難靠　留意美輝最後勝利

第五場　六四年新馬　一哩

一、馬德鐘（不出）　一四七
二、金必多（不出）　一四七
三、金嘲鐘（不出）　一四七
四、鑄力　一四七　譚業成　米　5
五、最後勝利　一四七　洪雯康　蘇　7
六、好世界（不出）　一四七
七、美輝　一四七　羅　倫　羅　4
八、寶族人（不出）　一四七
九、愛樂王子　一四七　林國標　羔　1
十、合作精神　一四七　王劍影　羅　6
十一、妙路　一四七　蘇國仁　朱　3
十二、紅寶　一四七　郭子猷　紅　2
十三、宸妃（不出）　一四七

「合作精神」賀質佳，操練又足，一哩路合，實力最强，羸望甚高，應以大熱門姿態贏馬。「紅寶」極力打探，出來甚速，勁度已足，但賀素有限，偷馬是位敵之材。「愛樂王子」一哩路稍嫌長一點，有前速，未達爭勝水準，機會不大。「妙路」作冷門看待，賀素不弱，已達爭勝水準，如成半冷，頗有想頭，值得留意。「最後勝利」一貫勤操，狀態與成熟程度循序漸進，一哩路合，是此賽中的實力分子。「美輝」極力鬪功夫，從操練看，有出爭求勝之決心，近期後勁增强，有爭勝實力，可以羸位彙投。

再得金馬龍決勝　金箭有爆冷實力

第六場　第七班　六化郎四十碼

一、光明　一四一　林國標　托　1
二、金馬龍　一四七　衛林士　托　4
三、再得　一三八　郭子猷　托　6
四、龍馬騎師（不出）　一三五
五、金箭　一四一　梁錦垣　朱　8
六、一枝獨秀　一四三　趙仕培　吳　3
七、眞美馬　一三四　蘇國仁　羅　5
八、神峯　一四一　唐宏洲　蘇　2
九、雲陽關　一四八　洪雯康　羅　7
十、都是佳（不出）　一三五
十一、留恩（不出）　一三九

「光明」賀高體弱，狀態在水準中，但黑身仍消瘦，機會只屬冷門。「眞美馬」狀態好，但實力已退，縱有門運，能爭一位已盡所能。「金馬龍」狀態經常勇健，兩捷之後，目前狀態仍勇，由「牛郎」再度執韁，機會不弱；位置應走不脫，若不是大熱門，值得羸位兼投。「再得」兩次出擊一哩，均敗於後勁不繼，今次路程是六化郎四十碼，負磅輕，馬在佳態，配搭騎，萬事俱備，應無敗理，羸望甚高。「雲陽關」低沉了一段時間，近期稍有復甦象，不過初起之馬，難以過信，冷門而已。「金箭」於新馬時，會有飛快前速之演出，近期狀態進展，賀素亦佳，配梁錦垣，充滿危險。如爆冷門，又會出在「師傅仔」身上。動態稱留意。「神峯」與「一枝獨秀」狀態均在水準中，前者有質而體弱，後者從未有表現，都是難以置信。

黃牌騎師主編　馬經

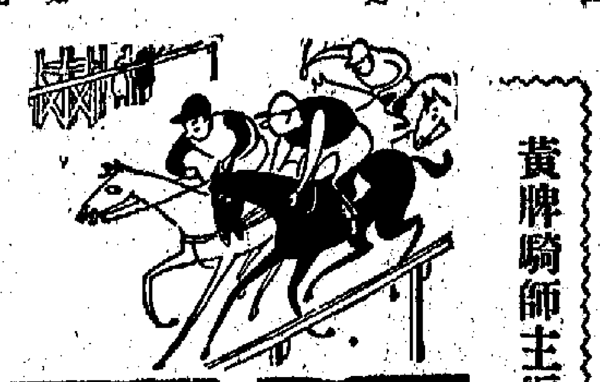

蘭陵華時賀態皆佳　藍色尼羅河有想頭

第七場　六四年新馬　一哩

一、碧琪　一四七　羅　倫　羅　3
二、藍色尼羅河　一四七　黃華灼　毅　4
三、萬里駒（不出）　一四七
四、俊人（不出）　一四七
五、定心（不出）　一四七
六、高翻　一四七　譚業成　米　1
七、帝運財（不出）　一四七
八、雷中龍（不出）　一四七
九、華時　一四七　陳　杰　羔　5
十、蘭陵　一四七　陳毓麟　朱　6
十一、小霸天　一四七　洪雯康　蘇　8
十二、奔騰　一四七　唐宏洲　蔣　7
十三、虎騰　一四七　蘇國仁　張　2

「華時」是高排馬，操法揮灑，跑來自然順暢，勁度有力，均勻自如，賀態俱佳，應以熱門姿態取勝。……騎之馬，只宜作冷門小敵。

幻想當起大可三捷　衛星美辰有力突圍

第八場　第六班　半哩一七〇碼

一、龍驛　一四五　邱達輝　托　3
二、幻想　一四六　譚業成　米　9
三、快樂霸王　一四五　郭子猷　皮　1
四、奇駝（不出）　一四二
五、鴻運　一四六　趙仕培　吳　2
六、衛星　一五四　王劍影　羅　5
七、勁兒　一四四　林國標　蘇　6
八、甘露　一三七　蘇國仁　蘇　8
九、北地皇宵　一四六　衛林士　貝　7
十、美辰　一四五　洪雯康　朱　10
十一、先鋒　一三九　唐宏洲　蘇　4

「龍驛」狀態稍不及勝馬時，氣勢轉爲平宜，今賽短途對手强，機會只屬半冷，熱捧不宜。「快樂霸王」久沉初起，氣勢漸足，此組有佳績，且有好手相助，已具突擊實力。「幻想」兩捷之後仍勇，前速飛快，放出之後，餘駒不易追及。以賀素來說，在此組中應屬強勢實力分子，今番當起之餘，大可三捷。「鴻運」仍在佳態，但始終要負頂磅，今次仍不會熟，提防又殺出來。「衛星」屢戰皆北，但此駒之受重視，今次略合馬圍，獨怕又成大熱門，則進退難測，可勝而不可靠。「勁兒」狀態好，但對手强，爭位易而羸則不易，以位置較可取。「美辰」操練甚積，狀態仍佳，此駒賀素超此組，如有決心應拚，堪與任何好手較量。機會是坐位望羸。「甘露」、「先鋒」、「北地皇宵」三駒，只宜冷敲，尤其是「甘露」，近況甚佳。

熱門	冷門
儲蓄	金箭
自由神	甘露
金馬龍	金榜

獨贏過關

位置過關

飛鳳
自由神
金馬龍
幻想
龍潭老鼠

大力應以大熱贏馬　紅天可作冷門小敵

第九場　六四年新馬　一哩

一、美麗甘蔗　一四七　顧振輝　羔　5
二、仙桃　一四七　邱達輝　毅　1
三、大力　一四七　郭子猷　紅　2
四、飛禮（不出）　一四七
五、成驛　一四七　雷鉻鐵　朱　7
六、飄旋（不出）　一四七
七、濃堂紅　一四七　洪雯康　蔣　8
八、利是（不出）　一四七
九、霹靂仙（不出）　一四七
十、樂意（不出）　一四七
十一、紅天　一四七　岑湘常　托　6
十二、是必威　一四七　布迪臣　皮　9
十三、奧鈴　一四七　蘇國仁　羔　4
十四、大財路　一四七　羅　倫　貝　3

此場之勇數可能集中在「大力」身上，論賀論態，應以大熱姿態勝出。「仙桃」脚法好，但此駒後勁稍弱，一哩不合，機會只屬冷門。「成驛」賀態俱平平，雖有正常操練，但對手强。「美麗甘蔗」成熟未足，跑來步頭仍重，機會平平。「濃堂紅」近期稍有進展，不過步幅窄，氣勢不強。「紅天」近期操練好，勁度增强，如果此場爆冷，只有「紅天」值得小敵。「大財路」不會冷，但機會不如大，「奧鈴」早期已有好表現，近況亦好，可作突擊分子。「是必威」賀素平平，機會亦微。

賽馬預測

場次	號數	馬名	練馬師
第一場	12號	鼎冠	梁錦垣
	2號	飛鳳	陳仕高
	冷門：11號	德成驛	馬思鳳
第二場	12號	雲飛鹿	衛林士
	7號	驊騮	譚業成
	冷門：4號	好時光	邱達輝
第三場	11號	張外晉	郭子猷
	6號	波斯玫瑰	羅倫
	冷門：2號	愛琴海	邱達輝
第四場	5號	飛礁	洪雯康
第五場	12號	紅寶	郭子猷
	9號	愛樂王子	林國標
	冷門：7號	美輝	羅倫
第六場	7號	眞美馬	蘇國仁
	3號	再得	郭子猷
	冷門：1號	光明	林國標
第七場	9號	華時	陳杰
	13號	虎騰	蘇國仁
	冷門：10號	蘭陵	陳毓麟
第八場	10號	美辰	洪雯康
	2號	幻想	譚業成
	冷門：7號	勁兒	林國標
第九場	3號	大力	郭子猷
	13號	奧鈴	蘇國仁
	冷門：14號	大財路	羅倫
第十場	4號	金鳳	郭子猷
	7號	明駝	羅倫
	冷門：6號	金寶	唐宏洲
第十一場	1號	神童	唐宏洲
	11號	威廉	郭子猷
	冷門：13號	小東國	黃華灼
第十二場	4號	龍潭老鼠	林國標
	5號	純利	羅倫
	冷門：6號	紅香檳	郭子猷

金鳳明輝馬勇路合　山茶花金榜半冷門

第十場　第二班　六化郎四十碼

一、山茶花　一四三　陳毓麟　張　10
二、瑞龍　一三六　洪雯康　蘇　1
三、明輝　一四九　譚業成　托　4
四、金鳳　一三九　郭子猷　紅　7
五、金榜　一三七　岑湘常　托　5
六、金寶　一五三　唐宏洲　羅　3
七、明駝　一五四　羅　倫　羅　8
八、昭君　一三三　布迪臣　蔣　6
九、安全第一　一五〇　林國標　張　9
十、飛輪　一四二　蘇國仁　羅　2

「飛輪」欲降班，但始終未降，近況狀態只屬冷門，機會不大。「明輝」操練認眞，狀態勇，但今次是新馬路，機會稍爲打了折扣。論馬具爭勝實力，如有位置值得一博。「山茶花」一貫勤操，狀態經常在良好水準中，近況更見進展，氣勢勁度增强，今次不會大熱，特別要留意。「明駝」賀素優，提防殺出半冷爭。「金鳳」近況特佳，此馬有佳績，勇態復出，門之下，遇會必勝，可勝而不易，成熟門時，未宜過信。「金寶」潛質優，實力不弱，近期由唐宏洲一手操練，動態積極，是此賽中的一路奇兵，值得留意。「安全第一」狀態只在水準中，而且負磅亦重，在此只宜小敵。「金榜」是敢佳冷馬，敲冷者，應先留意此駒。「昭君」路程不合，「瑞龍」操練認眞，機會不大，如敲冷，「瑞龍」還有一點機會。

冷門備忘

浪淘沙	鐵木眞
先鋒	超霸

豐利威廉爭持定烈　厘那飛奔冷門對象

第十一場　第六班　一哩一七一碼

一、神童　一四九　唐宏洲　蘇　8
二、加利　一五一　王劍影　張　3
三、田園樂　一三八　蘇國仁　張　7
四、飛奔　一四〇　陳毓麟　毅　18
五、金文錦　一四九　林國標　張　11
六、厘那　一三二　譚業成　米　10
七、美光　一四九　趙仕培　張　5
八、豐利　一五二　林國標　蘇　1
九、細霸　一三三　洪雯康　羅　12
十、威廉　一五四　郭子猷　托　9
十一、力輪　一三九　邱達輝　托　4
十二、小東國　一四二　黃華灼　史　2
十三、……　　　　6

「神童」與「豐利」兩駒只有一四出擊……力何在？先要推敲。……

紅香檳門龍潭老鼠　冷敲熱避女人世界

第十二場　第二班　六化郎四十碼

一、鴻岳　一四六　邱達輝　托　2
二、快樂騎士　一四〇　陳毓麟　皮　6
三、賦麟　一三六　蘇國仁　羅　3
四、龍潭老鼠　一五二　林國標　羅　9
五、純利　一五一　羅　倫　張　1
六、紅香檳　一四六　郭子猷　紅　4
七、綠爾　一五二　王劍影　托　8
八、星濤　一三四　唐宏洲　　7
九、得勝將軍（不出）　一四九
十、女人世界　一三七　譚業成　羔　5

「龍潭老鼠」競辯應以大熱門姿態勝出，「大師」時更佳，一枚……此賽對手平平，狀態好，操練亦正常，但今次贏望……「飛弓」狀態好，爭一位已足，只宜小敵。「純利」狀態好，負磅輕，路程亦適合，可作大冷門小敵。「女人世界」亦是短途好手，但此駒之勁勢……「紅香檳」跳於觀陣，論此程實力，足與「龍潭老鼠」一較高低。近期狀態好，操練好，提防突然殺出。「星濤」狀態弱，負磅最輕，可以小敵。

今日廣播　電視

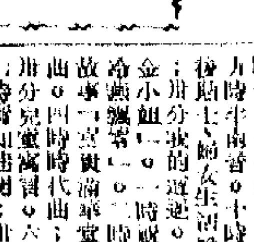

香港中台　七時時代曲；八時粵曲；十時新聞；卅分……；十時……；五十分……；……

商業一台　七時音樂……；八時……

商業二台　七時音樂……；八時……

麗的銀台　七時……；八時……

麗的金台　七時國樂……；十九分……

中文電視　七時……

澳門綠邨　七時音樂……

漂染生產力將提高
估計到年底比目前將增五成 以後每月漂染七千多萬碼布

【本報訊】據漂染業人士估計，到今年年底時，漂染業的加工能力，將較現時提高百分之五十，即一個月能處理七千多萬碼原色布。

造成這個行業加工能力之所以會提高，主要係原來的幾家大廠，均在籌添設備。預料今年下半年，它們新購的機器將陸續安裝和投入生產。據悉，正在籌備擴充新廠的華南漂染廠，年底新廠投入生產時，加工能量將比現時增加一倍。

另方面，新辦的、規模較大的漂染廠也有在籌設中。就市面所傳，一度會達六家之多，但比較實際的，是一家由華僑投資興辦的廠。它目前遭遇到的最大問題，是水源問題，如能解決，約需一年左右時間才能投入生產。

漂染業廠商說，漂染業加工能力如在現有基礎上增加百分之五十，恐怕已經超過實際需求了。

據，近幾年來，由於成衣外銷迅速增加，需要漂染印花廠加工的布料，也比前多得多。幾家設備較新的漂染廠，生意好，獲利豐，因而引起了行內外人的經營興趣。不過，新辦漂染廠困難比較多，技術問題、水源問題均不易解決，行外人有經營之心而無經營之力者，數在不少。

又悉，現時計劃和已進行加工處理人造纖維織品的漂染廠有三家，它們所購置的新機器，將於年內陸續安裝。

尼日利亞訂購毛巾
每宗訂單只要貨數百打
鐵殼電筒接單價已稍提高

【本報訊】西非尼日利亞，近有一些毛巾訂單寄來香港，每宗數額為數百打。

據悉，尼日利亞商人所訂的毛巾，有一部分係指定貨的，另一部分則是快把貨的。這些快把貨的毛巾係由日本運來，繼而由本港轉運往尼日利亞，售價比稍寬毛巾還要低些。

加納商人現備未穩，故新增口貨額，總量已比前三個月減少，但電筒、鐵仔等仍有一定數量運去。鐵仔的訂貨數值，每宗為一、二千元。

銷往西非的鐵殼電筒，有些工廠已在上月間提高接單價幾厘錢，原因是原料與工資成本都增高了。淨行人士認為這次提價大致合理，但若干西非商人則可能對訂貨暫時採觀望態度，等到當地存貨銷疏後，才會恢復較多新單寄來。

【又訊】據外電報道，尼日利亞財政部長最近對議員表示，尼日利亞不準備把外國的私人企業收歸國有，因為「我們不想嚇走投資者」。

尼日利亞現已通過一項議案，規定設在尼日利亞的外國保險公司，須將它們的利潤重新在該國投資。該新法例並委派一些監察員，負責監督外國保險公司是否依照新例營業。

尼日利亞本國亦將成立一家擁有五百萬鎊股本的保險公司。

商行申請註冊
又二十家獲准
經營置業者有五家

【本報訊】港府公佈，在截至三月七日為止的過去一週內，有二十家商行獲准註冊為有限公司，它們的名字（英譯音）是：

集旅服務社有限公司：經營旅遊服務生意，註冊資金一萬元，地址在中建大廈六〇四室，負責人為P.S.蘇。

榮發貿易有限公司：經營金銀首飾生意，註冊資金三百萬元，在香港營業，負責人為劉兆元，在香港大坑道六號。

東聯紡織廠有限公司：註冊資金五十萬元，在九龍幟蜂村，負責人為余惠英。

月華有限公司：經營酒店生意，註冊資金十五萬元，在香港，負責人為李子權，在香港台一號二樓。

通利洋行有限公司：經營出入口生意，註冊資金五十萬元，地址在勵精大廈一〇三室，負責人為大衛朱。

鍾錦有限公司：經營地產生意，註冊資金七十萬元，地址在九龍新填地街一〇四號，負責人為郭錦。

德興置業有限公司：註冊資金五十萬元，地址在九龍太子道二九七號A座，負責人為沈德。

安隆五金廠有限公司：註冊資金十萬元，地址在汝洲街七十八號，負責人為陳馬村。

民生茶餐廳有限公司：註冊資金二十萬元，地址在九龍旅爾道四一號，負責人為陶勵靈。

光耀有限公司：經營……

合衆新記金屬製造廠有限公司：註冊資金二十萬元，負責人為洪劍悅。

月華有限公司：經營地產物業生意，註冊資金三十萬元，地址在香港荷里活道二五六號，負責人為郭少雲。

郭氏父子企業有限公司：經營金融投資生意，註冊資金三百萬元，地址在九龍彌敦道四一一號，負責人為郭少雲。

加利中萬克林有限公司：經營廣告生意，註冊資金十萬元，負責人為V・W・施羅，在香港干德道十五號。

海尼兄弟（海外）有限公司：經營出入口生意，註冊資金五萬元，地址在麗山大廈八〇一室，負責人為泰斯達。

經營地產物業生意，註冊資金五十萬元，負責人為鍾錦勳，在香港黃泥涌道七九號B三樓。

……妙源，在九龍彌敦道七七八號三樓。

依力克・比爾（遠東）有限公司：註冊資金五萬元，地址在九龍旺角香港上海滙豐銀行四一〇室，負責人為依力克・朱和安・比爾。

成寧置業有限公司：註冊資金七十萬元，地址在香港大道中五五號二樓，負責人為孫平海。

鳳鏞有限公司：經營出入口生意，註冊資金一百萬元，負責人為楊榮志，在香港湖北街台四號。

普益行有限公司：經營酒類生意，註冊資金十五萬元，地址在香港中環道西八十號，負責人為林中原。

本港下季食米
大部分已運到
下週三並可提出發售

【本報訊】據米商透露：今年第二季度（即下一季度）的食米進口額，截至目前為止，已訂購了大部份，並且已有一部份運到，不過尚未能提出發售。

今年第二季度的食米進口額早已公佈為八萬八千噸（前已在本版報道）。據米商說，目前雖還是第一季末，但有關第二季的食米入口額，目前為止已洽購了八萬九九，其中以泰米、內地米、金邊米較多，也有少量西貢米；近來且已有不少運到。

不過，這些第二季度的食米，尚未能提出發售，要到四月一日才會被批准提沽。

因為現時所訂購的食米已到得差不多，但進口米商新洛單不多，儘管外國米繼續陸續到，仍為四十八元左右，米碌則降至三十五元左右。泰國方面百分之百新大米，每噸要價仍為四十八……

特寫
糖市吹淡風
施進

經過長期漲跌之後，近日香港糖市已變為疲，以上週下個砂糖存貨銷疏，使中上價砂糖有些會銷出一些，還是這略是近時的。

價砂糖存會多銷出一些，是因為市轉硬的一個原因，例如北越幼砂，因存貨疏暢而有客成近日香港糖市的一個原因。補辦，上週內的成價已由每擔五十八元，升至六十九元，六十元升至六十三元半，即數天內漲近一成，這就是下個糖因疏得而被升的一個例證。

首批銷港的內地無牌子中粒白砂糖三百噸，上週已全部運到。因這批中粒白砂的色澤鮮明，粒頭又夠細，而價格則符合街客與用家的要求，故貨到後已銷出了大部分，成價由每擔六十元、六十一元升至六十一元半。

屬於上等貨的內地欖花粗砂，上週成交量也增多，價格逐步上漲。某貿易商行沽出的大蟹欖花粗砂，分成每噸一千零四十元和一千零五十元，並取消十四天會期的條件。因此，欖花糖的門市價也逐步上升，由每擔六十一元、六十一元半、六十二元升至六十三元半。

台灣特砂的門市價，上週雖企住每擔六十八元高位，但實際已因價高而找不到買家。目前港市已甚少乾包的台灣特砂，有些特砂則是以前用每噸一千五百元高價訂來的，即每擔比現在市值高出二十元以上，因入口商不肯斷損太多，所以特砂還低二元。糖的來說，現時市價超過每擔六十五元的粗砂，仍不易找到銷路，一般街客先要看準價格是否合算，才決定糊糊多少數量。

台灣特砂實際已因成行價而在上週已部分受到影響，四種分類粗砂（X・A・S・G・幼砂與B港幼砂）每擔跌二元，X・A粗砂與四星幼砂牌價，計X・A粗砂與四星幼砂每擔跌一元半。五毫，但門市新價為每擔七十元，即比台灣粗砂新價為每擔六十六元，市新價則只為六十六元……

已停航一年的台灣十八號赤砂，上週突恢復開盤，訂價為每噸C&F香港一千元，合每擔六十元五毫，因遇到個別街商，故本港批發商並無訂入，只有五百至六十噸訂成。過去因為本港赤砂存底疏湯之故，上週由本港砂的市價，已由每擔七十一元升至七十三元。

今後的香港糖價將如何變動，仍須看國際原糖市的演變而定。近日巴西國內工人鬧工，對工業生產和交通運輸均有影響，巴西原糖亦可能暫時減少輸出，這個因素或會使國際原糖價略升，至少是保持穩定。傳台灣特砂和幼砂，四月初都可能恢復向香港放盤，如果價格合算，則港商將會因存貨疏暢而補訂一定數量。但服內行人觀察，除非特砂市價降至每擔六十五元，否則它不易找到銷路的。最近台糖紛紛放盤給伊朗、伊拉克和錫蘭，這表明「台糖公司」正十分急於賣貨。

天氣乍寒乍暖
夏貨吐銷可能遲來
北京童裝上海襯衫近已開盤

【本報訊】夏季百貨上市銷售增多，但天氣乍寒乍暖，本地零售商生意尚未轉旺，預料今年可能推遲。

據百貨商人說，不少百貨商人陸續購入各種夏季百貨，並提出上市，其中以女性的軟綢、嗶嘰衣料，印花高級紡、皮鞋、手袋、泳衣及服裝等為最多，男用的夏季衣物上市仍少。

夏季女用物品上市雖漸告增多，但天氣仍乍寒乍暖，購買的人依然寥寥無幾，據百貨商人說，今年大減價要遲過十大至半個月……

【又訊】夏季服裝一批，並於上週末開盤。近又由北京運上海運來之夏季服裝，由北京搗出到貨物。日內便可發出貨物給商人。

來之夏季服裝，由北京搗商人訂，由北京運來的夏季服裝，有女童衫褲和男裝西褲，女童衫褲是以棉布製成，花色和格子免漿成衣。前多年多有幾種款式，如有龍泉、心形、領口等、新款式、類似西裝的「毛冷」、七種款式，是女童夏季理想服裝之一。還有一種北京「毛滌綸」男裝西褲，其做工亦精巧，剪裁得體，穿着舒適，款身柔軟，爽滑不皺，花色新，故百貨商已吸入不少了。

又，上海襯衫的短袖襯衫，近日亦已開盤成出，這種襯衫的顏色，有灰、淺綠和白色等。上海飛花牌人造絲和混紡（即人造絲和棉混紡）文化衫及運動衫，銷路暢旺，特別是混紡運動衫成出才多。它是半胸反領，有鈕袋的，這種外衣穿着，人造絲文化衫，地薄濕網眼，質地輕薄涼爽，色澤比前更潔白。

經濟新聞

豬油底疏價升
荷蘭貨漲勢較顯著

【本報訊】豬油雖入淡月，但因現貨少，市情疏挾。

據豬油經銷商透露，在季節上已過入淡季的豬油，近十天來的人報告，在三月份上、中兩旬，荷蘭貨實貨不多，不過部分進口豬油的價格，近日卻續呈上升。原因據說是產地報價上升，以及最近到港的數量少。

上週末，行上的荷蘭「金樽」牌及「飄白鴿」牌豬油現貨，均售每擔一百二十五元至一百二十四元至一百二十五元，比十天前上升了七元至八元。在進口豬油中，近十天來，這兩種牌子貨價格的漲幅最為顯著。

荷蘭「金印」牌現貨，上週末沽每擔一百一十八元，比十天前高了二元。

英國豬油的價格亦上升，「紅豬」牌現貨十天前售每擔一百二十五元，上週末沽每擔一百三十元。

日本豬油，每擔價格亦上升了數元。上週末，「太陽」牌現貨每擔九十八元，十天前每擔九十四元。

行內人稱，由於上述的進口豬油價格上升，本港出產的生豬油的價格，亦被炒高，由十天前沽每擔六十五元，上升到上週末每擔七十元。

經銷商認為，淡季中的豬油銷量不多，但是這種貨的價格，要在到貨轉增之後才會回降。

本月上中兩旬
日貿易入超大

【本報訊】東京廿六日消息，日本大藏省報告，在三月份上、中兩旬內，日本的貿易入超額為一億一千七百七十一萬一千美元。

三月份上、中旬內日本的出口貨值，為三億一千三百五十六萬四千美元，進口貨值則為四億三千一百二十七萬元千美元，與二月份同期相比，出口增百分之五點七，入口則減百分之一點四。如與去年三月上、中旬相比，則出口增百分之十一點九，入口則增百分之二十四點六。

日本為了爭取對泰國、緬甸出口車、手錶和電氣機、光學儀器、照相機、扇等，已於四月起，在泰國設立一個日本輕機械貿易促進所。

紡幼紗設備
廠家前向英西德訂貨
預計於五月底可運到

【本報訊】據悉，一家棉紡織廠去年向英國、西德訂購的紡幼紗設備，預計於五月底運到，七月間將可投入生產。

有三家工廠仍繼續執行它們生產合成纖維的計劃，有些試驗生產已進行了相當時期。廠家透露，最早的紡織合成纖維的工廠，已為此損失了四百多萬元。

泰需售蔴包殷切
港商仍未發實盤
泰准在四月底前輸入二百萬個

【本報訊】泰國經濟部恢復批准蔴包進口後，出口市情動盪，出口商除未對泰商發給實盤外，對其他銷埠亦暫停放盤。

從泰國經濟部恢復批准蔴包入口的消息，白港成新加坡後，東南亞國際蔴包市情即呈動盪，各地蔴包市價波動甚劇，所以日來不定，據說新加坡方面當地對新蔴包出口商可向香港訂購四十萬個。

前泰商向本港出口商要求報實盤，因本港商暫時未發放實盤，出口商以為泰國政府批准蔴包入口的可能，有難以決定，除非有繼續批准入口的可能，否則價位是不會確定的。前泰國政府又限於黃蔴批准進口，尚未有確實蔴袋，泰國批准進口的蔴包，約為七十萬至八十萬個，其中南水總額約佔……本港每月上市的蔴包不到五成，其餘均不得不靠進口，近日除非韓國來單價減之外，其他價錢市……

一月份香港對各地進出口貨值統計（下）（單位：萬元）

地區	進口貨值	出口貨值	轉口輸出貨值
非洲	二、四五〇	二、五九三	二四二
阿爾及利亞	八〇	三	—
摩洛哥	—	一三	—
突尼斯	—	二	—
利比亞	—	一	—
蘇丹	二三	七三	三
埃塞俄比亞	二四	五	一
法屬索馬里	—	一〇一	—
索馬里共和國	—	七〇	二
索三鼻給	二五五	六	—
馬爾加什	—	七	一〇
馬里	三九	三七	—
	二	二九	一
毛里塔尼亞	—	—	—
塞內加爾	—	二	二
葡屬幾內亞	—	一	—
幾內亞	—	—	—
利比里亞	—	二	六
象牙海岸	—	三八〇	—
上伏塔	—	四	—
達荷美	—	三	—
尼日	—	三二	—
加納	—	二	—
中非共和國	—	五	—
喀麥隆	—	八	—
西班牙屬幾內亞	—	二	—

地區	進口貨值	出口貨值	轉口輸出貨值
加蓬	—	三	—
剛果（布拉柴維爾）	—	八	—
剛果（利奧波德維爾）	—	四〇	一
安哥拉	四	四	九
南非	三三	九〇	六
加納	—	二五	四
肯尼亞	三三	一	—
毛里求斯	—	一三〇	一三
尼日利亞	一	八五	三
羅得西亞與尼亞薩蘭	六	一	一
桑給巴爾	四〇七	七六	三二
坦噶尼喀	六〇八	九四	一
烏干達	四八一	七八	—
桑給巴爾	二七	二〇	一
未列名非洲英聯邦	—	二	—
澳洲與大洋洲	二、四一五	二、一三七	三三八
未列名大洋洲	三	二六二	一五〇
澳洲	—	五四	一四
英屬所羅門群島	二、二七二	九六一	—
新西蘭	二	二四	三
非安	—	八三	二五
大洋洲	—	五〇三	—
巴布亞新幾內亞	一三五	—	一六三
東加群島與西薩摩亞	—	一	—
郵寄包裹	—	三五	一四
合計	六九、五七七八八	三九、四五六	一一、一三七

香港進出口貨價統計
日期：三月二十三日至二十八日

類別	價格比去年同期比（▲漲×跌百分比）	比上週漲▲跌×百分比
五金	▲9・23	0・00
化工原料	▲4・05	×0・21
紗布	▲2・20	×0・15
紙張	▲4・31	×0・24
土產	×10・19	×1・34
米糧	×7・79	×1・02
食油	▲15・27	×0・24

說明：香港進出口貨價統計，係以各類貨品現貨價格平均計算。（興觀）

【本報訊】一月份各類蔴包貨上月本本港出口商對泰國蔴包仍感缺乏，不過，本港出口商對其他市場的報價亦暫時不接，如泰國仍不接頒新實盤，其他銷埠也則照舊價接單。

【又訊】曼谷二十五日訊：泰國經濟部批准進口二百萬個蔴包，已由該部向國務院提出報告，據接近經濟部人士說，批准進口外國蔴包執行至今年五月止，即是在輸入二百萬個蔴包之後，而市面蔴包仍感缺乏。當局要批准輸入，以由國內紡織廠包裝起見，從五月起又將停止批准外國蔴包入口。

曼谷市面近日新蔴包仍然破碎，新蔴包特別吃香，新蔴包近有新貨上市，市價轉企，每個價企在九銖七十五丁，二多蔴包每個價至八銖七十五丁的高價。

武夷名茶「大紅袍」
・江楓・

商品介紹

據說大紅袍這種茶，原產在福建武夷山天心岩九龍窠的岩壁上，有三株茶樹，一株在岩石間兀自生長，一株在沸水中……

北武夷山天心岩，一直是世界茶葉市場上最名貴的品種，它是武夷山所產岩茶的珍品，是屬於烏龍茶類。

「大紅袍」一茶，原是武夷山沿着九曲河有三十六峰七十二岩，一株茶樹生長在岩壁上，變成鮮紅色的茶，據說茶樹已有一百多年歷史。「大紅袍」因而得名。茶葉都是偶然到武夷山的為此茶，就成為貢品了。據說這株老茶樹現在還長在岩石隙中，但它不是孤獨的，它的後代繁衍，它的岩，生長得極其茂盛。它不再是貢品，在東南亞的「大紅袍」，也有可能喝到它的。

又厚，條索肥壯，湯色清澈，滋味甘醇，飲之，入喉即化，回味無窮。

目前，港九居民可以買到的，有每兩淨價六百二十五公分的罐裝「大紅袍」，它在中國國貨公司、英記茶莊和中僑國貨公司、裕華國貨公司、錦興茶莊均有零售。

泡飲「大紅袍」，不必加用其他助味品。飲用時先將茶葉洗淨，使用細小的茶壺或陶質茶具，沖以沸水約三分鐘，即可倒出飲用（不冷飲）。不獨茶久浸變中），先嘗其香，次品其味，滋味醇厚帶甘，有優美的回味。

京華・樂都・黃金
觀推復假最電
樂許活期佳影
邵氏綜藝體寬銀幕七彩巨片
獻給天下有情男女
李麗華　張仲文　關山　張冲
領銜主演
導演　李翰祥
不變的大家同哭同笑，天下有情男女都成眷屬
一毛錢
THE COIN
SHAW SCOPE

滿天大馬戲團
今天早場
秦劍

普慶國泰高陞
連日爆滿・睇過又睇
江南小曲迷人　江南景色醉人
導演　李萍倩
製片　陸元亮
七彩闊銀幕古裝歌唱喜劇
三笑
陳思思　向華
領銜主演
今天講早　預售戲票

新世界　香港　國光　英京　光明　皇宮
今天繼續獻映
實地拍攝　真實風景　峨嵋山水
雪山飛狐
江漢　李化監製
曹達華　容小意　石堅
七部彩色出品公司　第一部武俠片

太平　環球　域多利　北河　油麻地　長城　麗樂　金星
今天講早
八院頂櫳・場場滿座
歡度假期上映本年第一片
頭獎馬票
張瑛　楊麗冰　陳寶珠　呂奇　石堅　李香琴
張瑛編導製作

新華・豪華
今天獻映：環球巨片
紅塵上的
大華
今第十二天映
世界女人
WOMEN OF THE WORLD
樂聲・新聲
今天五場・提前放映
北國雙雄
普慶
今天四場獻映
三笑
陳思思・向華主演
皇后・麗聲・皇都
今天五場
滿
碟海雙鴛
利舞台
今天四場
靖海蛟龍
百樂門
今天仍映
龍鳳上七中春光
紳士世界
銀都
今天續映
紅樓夢

由港運新西蘭貨
每月接近三千噸
日輪公司接載貨較多

【本報訊】據航商消息，現時由港運往新西蘭的貨物，每月接近三千噸……

今日到港班期

本港有每月一至三個船期由日本抵港收貨，於翌月初開行，即可任由港商選擇兩個月的航期……

變更船期

由港運新西蘭貨 每月接近三千噸
日輪公司接載貨較多

【本報訊】據航商消息，現時由港運往新西蘭的貨物，每月接近三千噸。這些貨物係分由三家公司的船隻載運，其中以一家日輪公司的船隻佔數較多。

因為日輪總是於每月月底由日本抵港落貨，而於翌月初開往新西蘭，故它每次均可在港接貨千餘噸開行。

英商太古公司由港開往新西蘭的船隻，時間只需十四天即可抵埠，比其他公司船隻都快一些。但因該公司只得兩艘船對開，每次的出口期無法固定，故使商人付貨的心理多少都受點影響。

中國是由太古和渣華兩家公司船隻載去的，即佔半數以上。主要出口貨物為陶器、搪瓷、玩具、棉織品、膠花、水泥、麵類、爆竹等。

香港—新西蘭線的出入口貨運生意，去年都有較大增加，其中尤以出口貨增加得較多。該線現共有大阪商船、渣華和太古等三家公司派船航行，其中以大阪商船株式會社的船隻載貨最多。因為它每月底都有一班船準期由日本抵港收貨，於翌月初開行，即可任由港商選擇兩個月的數派，特別方便趕運信用證於月底滿期的貨物，故每艘均可載貨千餘噸開行。太古公司船隻由港直航往新西蘭，據說只需時十四天即到達第一個港口，這本來是一個有利於多收貨物的有利條件。但由於該公司只得兩艘船航行此線，其中有一班船在由新西蘭來港之時，還要先開往馬尼拉、上海等地卸落貨物，這就變成船期不定準，這就使港商的付貨心理打了折扣。

據航商說，目前全港每月運往新西蘭的貨物，共約為三千噸。這個數字似已不易再有多大增加。因此，船東暫時無意再加派船隻航行。但該線並無非公會船進行競爭，同時貨物運費亦比香港—澳洲線為高，所以只要來往貨量逐步增加，船公司仍是較易賺錢的。

公會與非公會船在澳洲線上競爭

—亦山—

澳洲線貨運公會最近宣佈，將若干種主要貨物由香港輸往澳洲的運費，決定再減價三個月，即減價辦法延長執行至六月底止。

查澳洲線各家公會船公司，早從去年五、六月起，即陸續將近十種主要貨物由港輸往澳洲的運費減低，目的是先發制人，阻遏非公會船的減價競爭活動。照記憶所及，這次已是第二回貨運公會宣佈把減收運費辦法延長執行了。

據接近貨運公會的航商指出，今後只要香港—澳洲線繼續有非公會船存在，則公會船仍會繼續執行減收運費辦法的。由此可見，雖然由去年七月起至今年三月底止，已先後有十多條近遠洋航線宣佈提高貨物運費，但獨擁比較特殊的香港—澳洲線，卻可能在相當長的時期內，也不會提高運費。

查現時派船行走香港—澳洲線的公會船公司，共有太古、渣華、渣甸、天祥和隆行等五家。非公會船則有兩家，其中一家著重於做客運生意，另一家公司的船隻則專門載貨，並以收費低廉為招徠，頗有的競存。據說，非公會船現時在香港接不到多少貨物運往澳洲，原因是它中途航經的港口多，要較長時間才可開抵澳尼，故不太適合香港出口商和澳洲入口商的需要；同時，公會船先將若干種主要貨物往澳洲的運費減低，使非公會船要再減價收貨，即須蒙受虧損，這也是造成非公會船在該線出口貨運中不能多做生意的一個重要原因。

但據悉，目前非公會船從澳洲載到香港的貨物，已增至每次不止千餘噸，這對公會船已構成一種較大的威脅。所以，貨運公會船都不敢將該線的出入口貨物運費重新提高。

據估計，現時公會船每月由港運往澳洲的貨物約有七八千噸，其

航運綜述

東方銀河今到 明天即轉美國

【本報訊】美邦公司代理之挪威貨輪「東方銀河」號，定本月卅日由馬尼拉抵港，稍落貨物後將於三十一日開往美國和加拿大，但只收貨往美國加省之三藩市、羅省和聖地牙哥三埠。據悉，公司方面現已接到訂位貨物一千噸，其中仍以膠花、玩具和棉織品居多。

嘉寧昨由印尼到 載來土產二千噸
東山輪亦運到雜貨二千五百噸

【本報訊】順泰輪船有限公司之「嘉寧」輪（SANG GAYO），改期於昨日（廿九）由印尼抵港，即比原定時間遲到一天。它這次載來印尼土產、雜貨共二千餘噸。

又，該公司在四月上旬將有兩艘船由港開往印尼。第一艘「達寧」輪（TADJOURI）定四月三日落貨，五日開往棉蘭、廖內，第二艘「福寧」（FOLKLIGHT）輪則定四月九日落貨，十一日開往棉蘭。以上兩輪都是該公司租用行走的。

【又訊】順昌航業公司屬下之「東山」輪，昨天從曼谷運抵港。該輪運到貨物三千五百餘噸。這些貨物中，有生牛四百一十二頭、番薯三千把、鴨蛋一百三十籮、公棉三千一百二十五籮、粉仔三千二百包、牛膠十箱、白米二萬包及其他雜貨近一千件。

本月來，順昌航業公司數艘從曼谷開港的輪船，均無生豬及粟米運來。昨天抵港的「東山」輪也沒有。

萬利今到

【本報訊】南昌公司代理之「萬利」輪，今天由本港開往新加坡及雅加達。據悉，該輪將有雜貨五百噸運往新加坡。

上海青磚等 上週末到港

【本報訊】天祥洋行代理的「漢嘉沙域號」，已於上週末抵港，昨日出口。該輪來自上海，載到的貨物據說有三百多噸，其中主要是青磚之類。該輪昨日又已出口，直開往新加坡、歐洲。

飛機時刻

（如需了解當日各航機有無臨時變動，請向有關公司詢問）

今日到港班期

國泰：馬尼拉來，晚上七時十五分到；大阪、台北來，下午八時五十分到；英國、馬尼拉來，下午九時二十分到；新加坡、曼谷來，下午二時卅分到。泰航：馬尼拉來，上午十一時廿五分到。意航：東京來，下午二時到。馬來亞航空：新加坡、吉隆坡來，下午二時零五分到。瑞士：歐洲、曼谷來，下午四時五十分到。昌興：溫哥華、東京來，晚上十一時五十分到。英國海外：東京來，下午三時二十分到；倫敦、曼谷來，下午四時五十五分到；倫敦、新加坡來，晚上十一時二十五分到。法航：曼谷來，下午四時二十分到。印航：曼谷來，下午六時三十五分到。帝國航空：東京來，下午十一時五十分到。菲航：馬尼拉來，中午十二時卅分到。泛美：倫敦、曼谷來，下午三時五十分到；東京來，下午十一時零五分到。民航：台北來，下午四時零五分到。

今日離港班期

國泰：往馬尼拉，開下午三時十五分；往台北、大阪，開上午九時；往曼谷、新加坡，開下午八時；往馬尼拉，開上午九時。泰航：往曼谷，開中午十二時。意航：往羅馬，開下午二時五十分。馬來亞航空：往新加坡，開下午三時。英國海外：往曼谷，開下午五時卅五分；往馬尼拉、東京，開下午五時；往馬尼拉、曼谷，開下午六時十五分。法航：往東京，開下午七時卅分。印航：往東京，開下午五時卅分。菲航：往馬尼拉，開下午二時。民航：往台北、東京，開下午四時五十分。泛美：往東京，開下午五時十五分；往曼谷、仰光、倫敦，開晚上十二時。

輪船停泊表

船名		停泊地點	公司
筲箕灣	SHAUKIWAN	B13	南洲
恒星	SOUTHERN STAR	A22	澳洲
安寧	AMBOY STEER	太古倉碼頭	順寧
格連那尼	GLENARTNEY	油麻地	渣甸
平安	PING AN	油麻地	德和
嘉寧	SANG GAYO	油麻地	順利
美越美	PROMINENT	油麻地	振盛行
美金	M. LYKES	[illegible]	[illegible]

入口船期預告

船名		開來港口	月日	公司
第八東西丸	TOZAI MARU NO.8	新加坡	4月1	大阪
班華拿	BENVALLA	歐洲	4月1	德行
好希丹尼	HOEGH DENE	馬尼拉	4月1	吉時
太原	TAI YUAN	澳洲日本	4月1	太古
安其斯士	ANCHISES	歐洲	4月1	太古
娜斯馬士基	LARS MAERSK	波斯灣印度	4月1	捷成
車巴沙	CHYEBASSA	喀啦嗤新加坡	4月1	鐵行
蘇珊尼	SUSANNE	大連	4月1	華夏
協伸丸	KYOSHIN MARU	日本	4月1	東方
福安	FOO AN	高雄	4月1	遠東
建華	KIEN HWA	高雄	4月2	大信
褚拉	CHITRAL	日本	4月2	鐵行
瑪地打馬士基	MATHILDE MAERSK	波斯灣印度	4月2	捷成
嘉利東尼士	CLYTONEUS	歐洲	4月2	太古
亞特耶士	ATREUS	歐洲	4月2	太古
烈打馬士基	RITA MAERSK	馬尼拉	4月2	捷成
多比馬士基	TOBIAS MAERSK	美國	4月2	捷成
先鋒	PIONEER MINX	美國	4月2	美輪
華利他	VALETTA	美國	4月2	海運
丹打勒士	TANTALUS	歐洲	4月2	太古
三春丸	MIHARU MARU	新加坡	4月3	日郵
山城丸	YAMASHIRO MARU	新加坡	4月3	日郵
大阪丸	OSAKA MARU	新加坡	4月3	大阪
維多利亞	VICTORIA	意大利新加坡	4月3	天祥
美利時	MALAIS	日本	4月3	法郵
高麗熊	KOREA BEAR	菲律賓	4月3	美輪
四川	SZECHUEN	澳洲	4月3	太古
旭丸	ASAHI MARU	日本	4月4	太平
品雅	PINYA	仰光新加坡	4月4	新興行
當娜亞奴拿	DONA AURORA	美國	4月4	大工
顯生	HIN SANG	澳洲	4月4	渣甸
夏美倫	HERMELIN	斗湖	4月4	多利順
胡佛總統	PRES. HOOVER	美國	4月4	總統
奧士文納總統	P.PRES. OSMENA	美國	4月5	美邦
士打巴里	STRAAT BALI	南美新加坡	4月5	渣華
高棉	CAMBOEGE	歐洲	4月5	法郵
山度士	PHIL. JOSE ABAD SANTOS	馬尼拉	4月5	大工
北京丸	PEKING MARU	日本	4月5	泰山
萬華威	VAN WAERWIJCK	華北	4月5	渣華
東坤	EASTERN ROVER	日本	4月5	渣甸
拿嘉碧琪	RAGNA BAKKE	南太平洋	4月6	隆行
銀洋丸	GINYO MARU	印度新加坡	4月5	日郵
佐賀丸	SAGA MARU	日本	4月5	日郵
北佐諾加士	PATROCLUS	日本	4月5	太古
協明丸	KYOMEI MARU	日本	4月6	日郵
西京丸	SAIKYO MARU	日本	4月6	日郵
飛行企業第二	FLYING ENTERPRISE II	美國馬尼拉	4月6	和捷
白士利	BASILEA	歐洲曼谷	4月6	華夏
山國丸	YAMAKUNI MARU	日本	4月6	大南
芝巴那士	TJIPANAS	西非新加坡	4月6	渣華
廣東	KWANG TUNG	澳洲	4月7	太古
拉雲士泰	RAVENSTEIN	歐洲新加坡	4月7	捷成
先鋒	PIONEER MOOR	美國	4月7	美輪
大蘭娜	TIRRANNA	歐洲	4月7	多利順
奈良丸	NARA	歐洲	4月7	太平
締德拉	TIDRA	歐洲	4月7	順昌
長島丸	NAGASHIMA MARU	日本	4月7	太平
日周丸	NISSHU MARU	日本	4月8	太平
柯利安那	ORIANA	日本	4月8	鐵行
赫信士泰	HESSENSTEIN	日本	4月8	捷成
福建	FU KIEN	門司	4月8	太古
浙江	CHEKIANG	西澳洲新加坡曼谷	4月8	太古
士打利路	STRAAT RIO	日本	4月8	渣華
些士亞	CIRCEA	紐約	4月8	順昌
亞美士吉	AMERSKERK	歐洲	4月8	渣華
華盛頓	WASHINGTON	舊金山	4月8	渣甸
芬山	FERNHILL	美國	4月8	多利順
佑灣	YEWBANK	東南非	4月8	銀行
新武士	SAMOA	歐洲	4月8	寶隆
瑪嘉烈萊克	MARGARET LYKES	美國	4月8	總統
海明	HAI MENG	日本	4月8	多利順
興華	HERVAR	山打根	4月8	多利順
碧干些亞	BRECONSHIRE	英國新加坡	4月9	渣甸
緬甸	BURMA	歐洲	4月9	太平
芬灣	FERNBANK	美國	4月9	多利順
菲律賓郵	PHIL. MAIL	美國	4月9	興來
舟山	CHUSAN	歐洲馬尼拉	4月9	鐵行
斯吉	SCHIEKERK	歐洲	4月9	渣華
奉天	FENGTIEN	神戶	4月9	太古
海利	HAI LEE	曼谷	4月10	多利順
大之拿	TUGELA	歐洲	4月10	多利順
紐卡素城	CITY OF NEWCASTLE	歐洲	4月10	銀行
克利夫蘭總統	PRES.CLEVELAND	美國	4月10	總統
日盛丸	NISSEI MARU	北太平洋日本	4月11	巴拉多
福星	STAR BETELGEUSE	新加坡	4月11	協來
馬天奎	MARTINIQUAIS	歐洲	4月11	法郵
多利多	TOREADOR	美國	4月11	多利順
海順	HELIOS	斗湖	4月11	多利順
巴哈多	BAHADUR	加爾各答仰光新加坡	4月12	鐵行
芬雲	FERNCLIFF	美國	4月12	多利順
溫拿梳寶	WONOSOBO	歐洲	4月12	渣華
麥格塞塞總統	PRES.MAGSAYSAY	美國	4月13	美邦
波斯亞士	PERSEUS	歐洲	4月13	太古
白嘉南總統	PRES.BUCHANAN	美國	4月13	總統
士打萬加	STRAAT BANKA	西非新加坡	4月13	渣華
比利頓	BILLITON	星洲澳洲	4月13	渣華
快富	FRANKFURT	歐洲新加坡	4月13	捷成
新達	SUNDA	英國新加坡	4月13	鐵行
日本熊	JAPAN BEAR	美國	4月14	美輪
士打芬蘭	STRAAT FRANKLIN	南美	4月14	渣華
多非士	TALTHYBIUS	英國新加坡	4月14	太古
東方	EASTERN	澳洲	4月14	鐵行
利華	TJILUWAH	澳洲日本	4月14	渣華
伊利馬高士	EURYMACHUS	歐洲美國	4月15	英迅
利巴	NEGBA	美國馬尼拉	4月15	新興行
安娜碧琪	ANNA BAKKE	溫哥華舊金山	4月15	隆行
飛鷹	FLYING HAWK	紐約喀拉嗤新加坡	4月15	和捷
賓多倫	BENDORAN	英國新加坡	4月16	德行
豪威萊克	HOWELL LYKES	美國東岸	4月16	總統

出口船期預告

歐洲線

船名		開往港口	月日	公司
得士頓	DRESDEN	歐洲	4月1	捷成
格連那尼	GLENARTNEY	歐洲	4月1	渣甸
力高巴	NICOBAR	歐洲	4月1	太平
季連拿	QUIRINALE	歐洲	4月2	天祥
褚拉	CHITRAL	歐洲	4月4	鐵行
美利時	MALAIS	馬賽	4月5	法郵
維多利亞	VICTORIA	意大利	4月5	天祥
北佐諾加士	PATROCLUS	歐洲	4月6	太古
西京丸	SAIKYO MARU	歐洲	4月7	日郵
仙渴士吉	SINOUTSKERK	歐洲	4月9	渣華
大科馬丸	TACOMA MARU	倫敦歐洲	4月9	大阪
赫信士泰	HESSENSTEIN	歐洲	4月9	捷成
葛福城	CITY OF GUILDFORD	歐洲	4月9	銀行
柯利安那	ORIANA	英國	4月10	鐵行
賓域基	BENVRACKIE	倫敦漢堡	4月11	德行
大雅利	THERMOPYLAE	意法比荷西德	4月12	多利順
白嘉南總統	PRES.BUCHANAN	法意	4月14	總統
多利斯	DORIUS	英國	4月14	太古
格連路高	GLENOGLE	歐洲	4月16	渣甸
伊利馬高士	EURYMACHUS	歐洲	4月16	英迅
格拉斯高城	CITY OF GLASGOW	歐洲	4月19	銀行
賓那打	BENALDER	歐洲	4月20	德行
馬之貌	MACHAON	歐洲	4月22	太古
波利巴那	BORIBANA	漢堡鹿特丹奧斯陸	4月24	寶隆
漢堡	HAMBURG	歐洲	4月24	捷成
賓華拿	BENVALLA	歐洲	4月24	德行
力打隆	NEDER RHONE	歐洲	4月25	渣華
佐渡丸	SADO MARU	馬賽漢堡鹿特丹倫敦	4月25	日郵
賓雲紐	BENVENUE	歐洲	4月26	德行
海斯總統	PRES.HAYES	那不勒斯馬賽	4月27	總統
碧干些亞	BRECONSHIRE	歐洲	4月29	渣甸
拉雲士泰	RAVENSTEIN	歐洲	4月30	捷成
奈良	NARA	馬賽鹿特丹漢堡	4月30	太平
伊伯利亞	IBERIA	里斯本倫敦	5月6	鐵行
斯吉	SCHIEKERK	法比荷西德	5月8	渣華
大之拿	TUGELA	馬賽安特衛普漢堡	5月9	多利順
海牙丸	HAGUE MARU	漢堡鹿特丹倫敦	5月9	大阪
登地城	CITY OF DUNDEE	歐洲	5月9	銀行
賓多倫	BENDORAN	歐洲	5月11	德行
緬甸	BURMA	歐洲	5月15	太平
紐卡素城	CITY OF NEWCASTLE	英西德	5月19	銀行

印·巴·中東線

船名		開往港口	月日	公司
得士頓	DRESDEN	亞丁喀拉嗤	4月1	捷成
力高巴	NICOBAR	亞丁喀拉嗤	4月1	太平
多富怡美利	DOLPHEVERETT	印巴	4月1	興來
格連那尼	GLENARTNEY	亞丁喀拉嗤	4月1	渣甸
季連拿	QUIRINALE	科倫坡	4月2	天祥
寶瑞丸	HOZUI MARU	喀拉嗤	4月4	日郵
維多利亞	VICTORIA	孟買喀拉嗤	4月5	天祥
東坤	EASTERN ROVER	加爾各答	4月6	渣甸
島根丸	SHIMANE MARU	亞丁	4月7	日郵
仙渴士吉	SINOUTSKERK	亞丁喀拉嗤	4月9	渣華
赫信士泰	HESSENSTEIN	科倫坡	4月9	捷成

東南亞線

船名		開往港口	月日	公司
得士頓	DRESDEN	新加坡	4月1	捷成
亞美達	AMITA	印尼	4月1	德和
中國熊	CHINA BEAR	菲律賓	4月1	美輪
大寶來	TAIPOOLOY	新加坡吡叻	4月1	順昌
福生	BLISSFUL	曼谷	4月1	振盛行
明達	BRENDA	馬尼拉婆羅乃	4月1	海聯
多富怡美利	DOLPHEVERETT	曼谷新加坡	4月1	興來
安芸浦丸	AKIURA MARU	馬尼拉	4月1	東方
格連那尼	GLENARTNEY	新加坡	4月1	渣甸
富利	CITY OF VICTORIA	山打根	4月1	永利
蘇珊尼	SUSANNE	新加坡印尼	4月2	華夏
斗湖灣	TAWAU BAY	斗湖	4月2	聯華
德安娜	TATIANA	新加坡	4月2	順昌
美羅士	MILOS	馬尼拉山打根	4月2	天祥
季連拿	QUIRINALE	新加坡吡叻	4月2	天祥
協伸丸	KYOSHIN MARU	海防	4月2	東方
第二金丸	KANA MARU NO.2	馬尼拉	4月3	東方
美越美	PROMINENT	曼谷	4月3	振盛行
恆星	SOUTHERN STAR	馬尼拉	4月3	澳洲

（左接出口船期預告）

船名		開往港口	月日	公司
當娜亞奴拿	DONA AURORA	馬尼拉	4月5	大工
達寧	TADJOURI	棉蘭廖內	4月5	順寧
美利時	MALAIS	西貢	4月5	法郵
興立	HENRIK	古晉山打根	4月5	多利順
維多利亞	VICTORIA	新加坡雅加達	4月5	天祥

汕頭·上海·天津線

船名		開往港口	月日	公司
芝萬擔	TJIBANTJET	上海	4月4	渣華
芝班拿士	TJIPANAS	上海	4月7	渣華
緬甸	BURMA	上海	4月10	太平
格連安	GLENEARN	青島	4月20	捷成
格連利安	GLENLYON	上海	4月26	渣甸

基隆·釜山·日本港口線

船名		開往港口	月日	公司
亞士馬利	ASMARI	日本	4月1	法郵
奎利諾總統	P.PRES. QUIRINO	日本	4月1	美邦
第八東西丸	TOZAI MARU NO.8	日本	4月1	大阪
紐列	NURITH	日本	4月1	新興行
吾妻山丸	AZUMASAN MARU	日本	4月2	東方
娜斯馬士基	LARS MAERSK	日本	4月2	捷成
福安	FOO AN	高雄	4月2	遠東
建華	KIEN HWA	高雄	4月3	大信
車巴沙	CHYE BASSA	日本	4月3	鐵行
三春丸	MIHARU MARU	日本	4月4	日郵

非洲線

船名		開往港口	月日	公司
力高巴	NICOBAR	卡薩布蘭卡	4月1	太平
士打馬力加	STRAAT MALAKKA	西南非	4月1	渣華
德安娜	TATIANA	西南非	4月2	順昌
協明丸	KYOMEI MARU	南非	4月7	日郵
路易安那丸	LOUISIANA MARU	西南非	4月9	太平
士打利路	STRAAT RIO	南非	4月10	渣華
芝綿碧	TJIKAMPEK	東非	4月12	渣華
第十一東西丸	TOZAI MARU No.11	東非	4月12	大阪
莎哈	SAHAR	西南非	4月15	新興行

美洲線

船名		開往港口	月日	公司
奎利諾總統	P.PRES. QUIRINO	美國	4月1	美邦
好希丹尼	HOEGH DENE	美國	4月1	吉時
紐列	NURITH	美國	4月1	新興行
昌島丸	MASASHIMA MARU	東加拿大	4月1	太平
金利時	ASCANIUS	美國	4月1	太古
香港海員	HONG KONG MARINER	美國	4月1	港郵
高麗熊	KOREA BEAR	美國	4月3	美輪
先鋒	PIONEER MINX	美國	4月3	美輪
柯利根	OREGON	美國	4月3	渣甸
烈打馬士基	RITA MAERSK	美國	4月3	捷成
華利他	VALETTA	美國	4月3	海運
胡佛總統	PRES.HOOVER	美國	4月5	總統
佐賀丸	SAGA MARU	美國	4月5	日郵
玻利維亞丸	BOLIVIA MARU	加美	4月6	太平
飛行企業第二	FLYING ENTERPRISE NO.2	美國	4月7	和捷
拿嘉碧琪	RAGNA BAKKE	溫哥華西雅圖	4月7	隆行
亞利桑那	ARIZONA	美國	4月8	渣甸
先鋒	PIONEER MOOR	美國	4月8	美輪
瑪嘉烈萊克	MARGARET LYKES	美國	4月8	總統
中國熊	CHINA BEAR	美國	4月9	美輪
明俊丸	MEI SHUN MARU	加勒比海	4月9	東方
菲律賓郵	PHIL. MAIL	溫哥華西雅圖	4月10	興來
士打利路	STRAAT RIO	南美	4月10	渣華
利百	NEGBA	紐約波士頓	4月11	新興行
山國丸	YAMAKUNI MARU	舊金山洛杉磯	4月11	大南
加西亞總統	P. PRES. GARCIA	美國	4月13	美邦
拉斯美玲	LARS MELING	美國	4月13	太古
山高丸	YAMATAKA MARU	紐約	4月14	大南
摩耶山丸	MAYASAN MARU	加美	4月14	東方
白嘉南總統	PRES.BUCHANAN	美國	4月14	總統
豪威萊克	HOWELL LYKES	美國灣	4月16	總統
多寶多	TROUBADOUR	美國西東岸	4月16	多利順
利巴	NEGBA	美國東岸	4月16	新興行

澳洲線

船名		開往港口	月日	公司
南海丸	NANKAI MARU	新西蘭	4月2	大阪
美羅士	MILOS	澳洲	4月2	天祥
長沙	CHANGSHA	澳洲	4月2	太古
東星	EASTERN STAR	澳洲	4月5	渣甸
廣東	KWANGTUNG	西澳洲	4月11	太古
安娜碧琪	ANNABAKKE	西澳洲	4月17	隆行
東方	EASTERN	澳洲	4月13	鐵行
芝利華	TJILUWAH	澳洲	4月18	渣華
安順	ANSHUN	澳洲	4月18	太古
怡德利	PORTADELAIDE	新西蘭	4月22	太古

今日明日出入口船隻

今日入口船隻

船名		開來港口	停泊地點	公司
香島怡美利	ROSSEVERETT（下午三時）	喀嘜新加坡	B13	興來
東方銀河	EASTERN GALAXY（下午三時）	馬尼拉	A	美邦
興立	HENRIK（下午三時）	山打根	B1	多利順
第二新盛丸	SHINSEI MARU No.2（中午）	日本	B17	太平
三崎丸	MISAKI MARU（上午六時）	新加坡	B14	日郵
東海	TUNG HAI（下午）	高雄	油麻地	東海
斗湖灣	TAWAU BAY（上午七時）	斗湖	欽洲灣	聯華
福星	STAR ARCTURUS（下午五時）	日本	A8	協來
紐列	NURIT（下午）	馬尼拉	A24	新興行

今日出口船隻

船名		開往港口	停泊地點	公司
錫蘭丸	CEYLON MARU（下午）	馬尼拉	B31	東方
希達馬士基	HERTA MAERSK（下午）	印尼	B6	捷成
萬力	VAN NECK（下午）	紐西蘭	B3	渣華
寶林治	PRIMORJE（下午）	日本	A23	華林
寶利華利	BONNEVILLE（下午）	美國	九龍倉碼頭	銀行
昆時威利	QUEENSVILLE（下午）	加拿大美國	A2	多利順
格連路高	GLENOGLE（下午）	上海	太古倉碼頭	渣甸
靜寶丸	SHOHO MARU（上午五時）	馬尼拉	B4	東方
卡羅尼亞	CARONIA（上午三時）	神戶	九龍倉碼頭	太古
萬利	VARILD（下午）	新加坡雅加達	B17	南昌
斯蒂芬	STEFAN OKRZEJA（下午）	上海日本	A4	天祥
賓連尼士	BENRINNES（下午）	新加坡英國	九龍倉碼頭	德行
三崎丸	MISAKI MARU（下午）	日本	B12	日郵
海牙丸	HAGUE MARU（下午）	日本	A15	大阪
近南拿	CANNANORE（下午）	馬尼拉歐洲	九龍倉碼頭	鐵行

明日入口船隻

船名		開來港口	停泊地點	公司
亞美達	AMITA	高雄	油麻地	德和
昌島丸	MASASHIMA MARU	日本	A5	太平
南海丸	NANKAI MARU	日本	B15	大阪
亞斯馬利	ASMARI	曼谷	B	法郵
德安娜	TATIANA	日本	A	順昌
得士頓	DRESDEN	日本	A	捷成
中國熊	CHINA BEAR	美國	A4	美輪
香港海員	H.K. MARINER	美國	A	港郵
力高巴	NICOBAR	日本	A13	太平
美國郵	AMERICAN MAIL	美國	A	興來
福生	BLISSFUL	曼谷	油麻地	振盛行
多富怡美利	DOLPHEVERETT	沖繩釜山日本	B	興來
美羅士	MILOS	澳洲新幾內亞	A	天祥
奎利諾總統	P.PRES. QUIRINO	馬尼拉	A	美邦
季連拿	QUIRINALE	意大利新加坡	九龍倉碼頭	天祥
力打隆	NEDER RHONE	歐洲	九龍倉碼頭	渣華
芬谷	FERNDALE	美國	A	多利順
安芸浦丸	AKIURA MARU	日本	B	東方

明日出口船隻

船名		開往港口	停泊地點	公司
西勞士	CYCLOPS	新加坡英國	A1	太古
成都	CHENGTU	南太平洋新幾內亞	A26	太古
福星	STAR ARCTURUS	[illegible]	A8	協來
良寶丸	RYOHO MARU	曼谷	B10	中聯
第二新盛丸	SHINSEI MARU No.2	曼谷	B17	太平
東方銀河	EASTERN GALAXY	美國	A	美邦
力打隆	NEDER RHONE	台灣日本	九龍倉碼頭	渣華
富寧	FUNING	日本	A31	太古
香島怡美利	ROSSEVERETT	沖繩釜山日本	B13	興來
中國郵	CHINA MAIL	美國	A4	美邦

截郵時間

今日空郵（星期一，公眾假期）

中國、上午十時。關島、菲律賓……上午十一時。澳洲、南美洲……下午一時。中東各國、歐洲、英國、瑞士、法……下午二時。澳洲……下午四時。馬來亞、泰國……下午五時。印、巴、台、日……下午六時。伊朗、伊拉克、波斯灣……中午十二時。

明日空郵（星期二）

中國大陸……上午七時。錫蘭、緬甸……上午八時。北婆羅洲……上午十時。菲律賓……中午十二時。印度、意、法、瑞士、加拿大……下午一時。巴基斯坦、緬甸……下午三時。澳洲、新西蘭、非洲、台、日、南韓……下午六時。平郵：中國大陸……上午七時。南非……上午十時。……中午十二時。新西蘭……下午二時。馬來亞……下午三時。泰國、寮國、東印度……下午五時。澳門……下午一時、六時。

火車時刻表

九龍開	到羅湖	羅湖開	到九龍
上午6時10分	上午7時10分	上午6時20分	上午7時22分
6時40分	7時43分	6時50分	7時54分
7時38分	8時46分	7時22分	8時23分
8時40分	9時44分	7時56分	8時58分
9時25分	10時29分	10時03分	11時06分
10時30分	11時34分	10時08分	11時11分
11時40分	下午12時40分	11時13分	下午12時17分
下午12時45分	1時45分	下午12時19分	1時23分
1時50分	2時50分	1時24分	2時28分
2時55分	3時55分	1時29分	3時33分
3時45分	4時46分	3時34分	4時38分
4時50分	5時53分	4時25分	5時23分
5時40分	6時40分	5時13分	6時17分
6時25分	7時25分	6時01分	7時02分
7時12分	8時19分	7時04分	8時06分
8時20分	9時20分	7時52分	8時57分
（E）10時	10時57分	8時59分	9時58分
（S）10時45分	11時42分		

附註：有（E）者逢星期六、日及公眾假期停開。有（S）者逢星期六、日及公眾假期開出。

深圳開	到廣州（北京時間）	廣州開	到深圳
下午1時正	下午4時10分	上午7時34分	上午10時33分
下午4時15分	下午9時50分	上午9時36分	下午2時50分

斗湖灣 S.S. TAWAU BAY
四月一日收貨 二日開行 直達斗湖
代理 聯華船務公司啓
電話：三四四四八八

大寶來 S.S. TAIPOOLOY（有客房設備招待）
三月卅一日、四月一日落貨 四月一日下午開行
直透石叻 庇能
貨客請到干諾道西四十四號二樓本公司接洽
電話：441135 45512
順昌航業有限公司啓

"N" LINE REGULAR SERVICE
明達輪 M.S. "BRENDA"
三月卅一日收貨 四月一日開行
往 汶萊 婆羅乃
電話：四五九五〇四、四四五七〇九
海外聯合海運有限公司啓
寧波大廈一〇一二室

花墟演埠際賽 香港迎戰澳門

五時展開角逐門票收二元四角

【本報訊】港、澳埠際足球賽，本屆輪值在香港舉行，今天是賽期，下午五時在花墟警察球場上演，由港聯隊對澳門隊。頭場加插香港預備組聯賽，由警察對九巴，三時一刻開賽。入場券全收二元四角。

迎戰客隊的港聯，完全是港代表隊一字人馬，前鋒有能傳能射的劉志霖、區彭年、梁偉坤及張耀國，配上神出鬼沒的利士，他們前衛有很大的機動作用。守衛方面有許德興、鄭鉅鴻和張永清，配上進步中的盧錦明和梁建中，守門是盧德根，看來整個防守力頗堅固，雖然全隊球員沒有經過集訓，但他們都是現役當打好手，體力及氣力將不會發生問題，實力比客隊爲強，照理可以取勝。客隊今次是有備而來，志向不小，其球員都是澳門聯賽目前當打而且狀態最佳著，如羅浩、張松新、葛地路、盧德威、施利華等，技術不錯，加上經過一段長時間的操練，相信將與港聯有一番激烈的競爭。不過，香港與澳門的足球技術水平有很大距離，只要港聯各將不輕敵和大意，則勝利可期。雙方陣容如下：

港聯隊

盧德根；鄭鉅鴻、張永清；盧錦明、梁建中、許德興；區彭年、劉志霖、梁偉坤、張耀國、利士。

生力軍：簡傳儉、陳輝林、伊錫士、李國強、陳炳光、郭榮。領隊必得利，副領隊長張永清，教練梁兆榮，軍醫梁卓偉。

澳門隊

施利華、盧德威、張松新、加列度、羅浩、葛地路、馬介休、能地、馬雨、張雲添。

生力軍：巴羅素、李光忠、馬爸士、亞德架。領隊李仁治、秘書先度、財政呂鐵士、教練傅利剛，隊長羅浩。

傑志奮發挫光華 阿香傳射建奇功

上半場雙方冇交易結果二比一

昨天傑志、光華大戰中，傑志復派黃兆和上陣，且有很不錯的演出。圖爲「歸和」爲救楊偉業頭攻時之動作。（本報攝）

花墟警察球場，昨天下午上演的甲組足球聯賽，傑志對光華，經過九十分鐘角逐，結果傑志以二比一獲勝，取得寶貴兩分。頭場預備組賽，傑志以八比二大勝。昨天花墟收個滿堂紅，收入兩萬二千餘元。

傑志陣容是有了變動，因爲張子輝不能上陣，改由張子岱「拱腳」，起用陳炎新踢右輔，他兩人踢得很不錯，尤其是張子岱，一傳一射，他奔跑全場，傑志所入兩球，都間接和直接都是他的功勞。梁偉坤還其快速，常常擾亂對方腹地。最重要的還是傑志收回黃光和的「大信封」，仍派他把關，同時全體士氣很高，踢得特別落力，而「歸和」亦有很好的表現。光華以全力應戰，士氣也高漲，與傑志打成均勢攻勢，上半場零比零就是一個證明。但下半場被傑志反敗爲勝，是因守衛踢來有點亂，而且有冒火動作，這樣就影響了演出，被傑志敗以一球之差，但不失爲一場精采球賽。

開賽後，傑志先發動攻勢，張子岱妙傳與右翼位，但實撥錯不能配合，失去機會。五分鐘，光華反攻，劉煥清於底線傳中，陳振國與楊偉業接應被阻，未有所獲。六分鐘，光華迫得一角球，劉煥清開出，得點殊佳，但爲門將黃兆和躍高救去。十二分鐘，傑志又發動攻勢，林錦棠在中場爭高空球，與梁飛身搶救，被判犯規，以動作危險。廿三分鐘，郭有傳交陳振國，陳飛奔入底線，球出界。陳振國爲高保强截，光華得角球，陳振國一腳開出，劉志霖阻住高保强即射，「歸和」及時一拳打去。兩分鐘，梁偉坤如脫韁之馬，越過與黎來迅速傳出，張子岱接應不及而漏過，林錦棠得傳近門前，實細鍋欲射，被盧德楷封了位，只得一角球。廿七分鐘，陳振國又入底線將球剔出，楊偉業和劉志霖搶救，因被揩倒，出搶救，黃兆和走出吹哨，判對方犯規。廿九分鐘，光華搶攻，劉煥清傳球與楊偉業，他不射而漏與劉志霖，黃兆和當機一勝威，飛身撲去，阻止「釘仔」之叩射，同時球證已判「釘仔」越位。卅七分鐘，張子岱在左翼位大腳一傳中，實細鍋看個正的，飛身一頂，但球帶旋轉……

論壇

阿香打垮光華

甲組足球聯賽形成「多角戀愛」的爭標問題，到了昨天傑志以二比一擊敗光華，整個局勢已經明朗。光華高呼「過三關」的口號雖然叫得很響亮，但終不能衝過傑志一關而昨天吃了敗仗，已比傑志、愉園、南華失分較多，爭標希望也極微乎其微了。傑志贏了昨天一仗，積分更加高，成爲一枝獨秀，今後還有六場比賽，其中有對愉園、東華、元朗是較爲難打的硬仗，只要在此三場硬仗中爭不失，多過兩分，就可以完成爭標大業了。

昨天傑志爲了應付光華，除了起用陳炎新代那「待罪之身」的張子輝上陣外，還起用那「釘仔」把關，仍用那退回「大信封」的黃兆和擔任守門。在此役的上半場，黃兆和演出很實力，比過去之沒精打采判若兩人，雖然上半場先失那一球，但實在不在於他，而在於陳煥林，因爲陳煥林……

志射入那兩球，是張子岱間接和直接所造成的。第一隻靠他鑽溜的腳法，從左邊走入底線橫傳過來，陳炎新乃得歸卿入；第二隻則是由他在中場搶得來球，雖被對方一位守衛騷住，但他奮身起右腳一撥，蝴的是「世界波」。也就是傑志奠定勝局的一球，非有張子岱的腳法不及張子岱第一個守衛，因此，傑志在力戰之下，以一球之差險勝，結束了這場大戰。

上好功夫，怎能射得入？所以，昨天傑志之勝，就是勝在張子岱這一記妙射。

觀乎上半場光華佔有上風之勢，但來攻勢不少，往往受阻不能射腳，傑志的前鋒差到門的時候也是一樣。所以上半場雙方都守得很穩。下半場傑志開動踢，無心與雙方都守得很穩。……

爲這樣，常出現「阻入前越」的被罰判多，就不免自亂陣腳，也是因守衛，常出現「阻入前越」被罰，以致上半場漏出比不上，……所以，遂以一球之差負傑志所敗了。

……西城居士

陸軍射門乏術 元朗以技制勝

過程頗爲平淡結果四比一

【本報訊】昨天在嘉山場舉行兩場足球聯賽，由元朗兄弟出戰陸軍，結果：甲組元朗兄弟隊四比一擊敗陸軍，預備組以二比一告捷。因「威廣」欠佳，觀衆寥寥可數。

甲組之戰，元朗變陣迎敵，由林鴻光、區炳輝分任左右中衛，何志坤出踢左翼，盧松江以右輔姿態出現。雖然元朗演出未達理想，但林鴻光一躍而爲元帥，且有破壞力，缺乏連貫，未能協助爭取中場優勢，但因全隊球員的腳下功夫較佳，在比賽中較佔上風，攻勢甚佳，終於擊倒陸軍。陸軍戰意不弱，他射門沒有把握，終作城下盟。

開賽之後，三分鐘，何志坤傳交黎國球，黎右腳一踢，左腳開弓，區彭年射門中門，二比零。四十分鐘，元朗先攻，何志坤一腳射……

……傑志以二比一打敗光華，多得兩分，對於聯賽錦標爭奪更接近了。

（大公報）

傑志陣容：黃兆和；高保强、陳炎新；林錦棠、陳輝林、張子岱……

光華陣容：盧德楷；馬文、黃（？）……

南越隊有意訪港

邀請小組明日開會討論

【本報訊】足協聯合邀請外隊小組，定於明日（星期二）下午六時在足總協會開會，討論南越隊擬訪港的問題。

據悉：南越隊擬於四月間來港比賽兩場。該隊最近在「世運」外圍賽中，曾擊敗南越以色列隊，他日在港獻技，將有相當號召力。

但據有關人士透露：四月間聯賽仍未結束，南越如訪港，最好能在五月間始前來。如果該隊接納分段辦法，則成事的可能性甚大。（夏侯）

粉碎「放水」謠言 東華大勝東方

强弱懸殊結果六二之比

【本報訊】東華在昨天的甲組足球聯賽中，粉碎了「放水」的謠言，以六比二大勝東方。同場上演的預組聯賽，東華以四比一告捷。門票收入四百餘元。

東華在昨天一戰之前，人造衛星的謠言已近三百人。開賽後，雙方互有攻守，十三分鐘，由東華……

……強弱懸殊，結果東華以六比二大勝東方。兩隊陣容如下：

東華：……

東方：……

南華會本屆徵求 預期破十萬大關

【本報訊】南華體育會第四十三屆會員徵求運動，原定於昨日下午八時止截，……

公開冬泳賽 中青獲冠軍

公開華人多泳比賽，昨日下午二時半在港府游泳池舉行，頗有收穫。其中成績最佳者，是男子五十尺蛙式劉國……

應否參加亞青杯賽 足總今日開會決定

須電覆主方免阻抽籤編排賽程

【本報訊】足總於今天下午七時半，假座九龍金冠酒家舉行執委會特別會議，事關亞洲青年杯賽，……

……是由亞洲足協主辦的，今年的第六屆亞洲青年杯賽，定於四月十六日至卅日在南越西貢舉行，……足總能否派隊參加，須在今晚決定，以便電覆主方，免阻抽籤編排賽程。

澳隊中午抵港

澳隊中午抵港 港澳足球聯賽……

今天下午五時，在花墟球場舉行的港、澳埠際足球賽，澳門隊於今天上午十一時左右，從澳門乘搭水翼船前來，約中午十二時半抵港，下榻於九龍高華酒店內，略事休息後，於下午二時在高華酒店內舉行主客兩隊的「約法三章」會議，然後拉隊到花墟球場，與香港隊爭奪本屆的錦標。晚上八時，足總則在九龍金冠酒樓設埠際宴，招待客隊。現將澳門隊的球員名單錄下：

……（公孫泰）

甲組足球聯賽積分表

（截至三月廿九日止）

隊名	賽	勝	和	負	得球	失球	積分
傑志	十六	十一	三	二	六八	一八	二五
愉園	十七	十一	三	三	五一	二三	二五
南華	十七	十	三	四	五〇	三一	二三
光華	十七	十	二	五	四四	二三	二二
東華	十七	十	二	五	四二	二一	二二
元朗	十六	九	三	四	四八	三五	二一
九巴	十七	七	五	五	四六	三八	一九
警察	十七	五	三	九	三四	四七	一三
陸軍	十七	五	〇	十二	三〇	六一	一〇
東方	十七	三	二	十二	三一	五八	八
巴士	十六	二	三	十一	二一	四七	七
嘉山	十六	二	一	十三	二三	六四	五

周日愉園鬥光華 劉添無恙可上陣

全隊放棄集宿加班操練

【本報訊】愉園前天輸取五一後，本周將要大戰光華，該隊決定放棄集宿，改爲加班操練，備將在本周內每晚進行，由……

昨天足球賬

甲組

東華 勝 東方 六比二

預備組

元朗 勝 陸軍 二比一
傑志 勝 光華 八比二
東華 勝 東方 四比一
元朗 勝 陸軍 二比一
傑志 勝 光華 五比二

乙組

星島 勝 流浪 一比〇
郵政 勝 太古 三比二
東昇 勝 鴻英 三比一
天福 勝 中華 二比〇

大專乒乓球賽 各項錦標產生

香港專上學院體育協會第三屆全港專上學院乒乓球賽，業在廿七、廿八日兩日假新亞書院舉行。經兩日來激烈的比賽結果，男子組和女子組冠軍分別由……

鉅獎小搖彩 銷票七十萬

復活節賽馬次天鉅獎小搖彩將於尾場開彩。此次銷票至今已銷達六十七萬張，估計至今日開彩時可能銷近七十萬張，將成爲有史以來鉅獎小搖彩銷數最多之一次。該彩亦將是彩金最多之一次。頭獎彩金有近五十萬元之巨。此場比賽由第二班馬擔任，但由於報名馬只有十四，故除頭、二、三獎外，只有七個五千元之入圍獎而已。

潘柏頑症 古方精製

民間祕方 專治頑癬、男婦兒科頑疾

分類廣告 每行五元 三行起碼（每行可排十個六號字）七六六九八〇

解除痛苦好良機 中國跌打 陳公石 公開中國醫術 治療跌打損傷 功效顯著

中醫 張沛林 哮喘胃病

鳴謝良醫 癒我鼻竇炎 雷進

余永銳針灸 藥物配合 金面治療

蔡氏診所 耳鼻 喉科 頸癧 痔漏 皮膚

棟利傢俬公司 首傢分付 創傢期欵

明新花店 地址：水坑口十一號 電話：二四八六三四

中醫 彭錦業 跌打 風濕 心跳 頭暈

趙教孝醫館 X光檢驗跌打內外傷科

電話便房 美雅

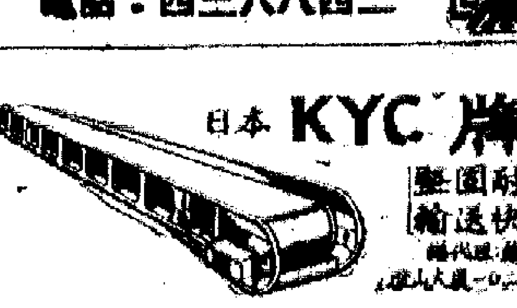

日本 KYC 牌運輸帶 質優耐用 經濟化 聲譽卓著 輸送快捷

買唱機搵我 寶嘉行

深水井

公司 傢俬 …… 定造 欵式新穎

女裝髮型

和路·狄士尼其人

麗娜

和路狄士尼的新作「北國雙雄」正在本港上映。他的這一批猶搏，在荷里活蹤響了數十年之久。但他和「緊張大師」希治閣剛剛相反，並不高興露面於銀幕之上。所以許多影迷都是只「聞」其名，未見其人。事實上，狄士尼的外表、相貌、和談話時的聲調，一切都平常非常。當他走在街上，如果你還未見過他的尊容，決不會相信他竟是名噪於時的和路，狄士尼。原來，狄士尼向以不修邊幅見稱。他上唇的一撇「八字鬚」就是他唯一的「註冊商標」。當他說話的時候，聽來更覺刺耳的聲音，一口濃重的鄉沙喉，然而無論如何，還他取到了聲譽與財富。

他從很少於電影界找飯開至今，已經三十年餘了。他的「米奇老鼠」和「白雪公主」等等的卡通影片，非但是卡通的鼻祖，而且更能歷久地吸引到萬千計的小觀衆。到現在，雖然他的卡通影片產量是大大地減少了，可是他卻把精力放在專門拍攝宇宙間的各種罕見的影像上，特別是對於處理一些動物的影片，更有一功。基於此，他在荷理活一般製片家的行列中仍是有其固定的地位。而他對於拍片事業，亦有三度「板斧」。除了靈活的頭腦，不苟的工作態度之外，更花得起大量的錢在影片上。即如他在加州所興建的一座「狄士尼影城」，價值達一千七百萬美元。原來，談到在生意的戰術方面，狄士尼也有着他的一手。原來，他除了拍影片之外，還拍電視影片，許多時候他還出版許多富於趣味性的書本，他的每一本書，都被翻譯成多種的文字。

狄士尼的待人接物，又有一套工夫，他的下屬與職員，對他都是絕對服從的。他為人坦白，談話是絕不拘束，即如，他向朋友們提及一個關於他女兒的一個故事：有一次，他和女兒去看電影，這是一套悲劇，他的女兒忍不住痛哭起來。狄士尼說：「傻孩子，這只是電影呀！哭什麼？」

你想，他的女兒怎樣回答？「讓我哭個痛快吧！我看你笑得太多了！」

「南國」將演「李香君」

粵劇隨談　老生

據者前曾報道，以新風格見稱的「南國」粵劇團將在四月底和白雪仙領導的「雛鳳鳴」聯合作一次熱鬧性質的演出，在這演出中，「南國」將選演過去曾經上演的名劇的片斷，也可以說是搬出幾場「戲肉」，給觀衆欣賞。日前從有關方面又知道一個消息，「南國」在上述演出之後，將繼續為勞工子弟學校籌款演出新戲「李香君」。「南國」諸子宅心善舉，不辭勞苦，熱誠可嘉。

「南國」粵劇團去歲演出「西施傳」，在大會堂連演五晚，甚得好評。幾年以來，他們保持了一個特點，就是每年必有一部大型的新戲，如六○年的「柳毅傳書」，六一年的「牡丹亭」，六二年的「蘇小小」。他們的新戲若是專門編撰，另闢蹊徑。即如「牡丹亭」，雖和仙鳳鳴的「牡丹亭驚夢」同出於湯顯祖原著，但場口曲白，都各有不同。白雪仙當年曾參觀「南國」的演出，也認為以劇本處理而言，亦各有所長。事實上，從歷次演出來看，「南國」的戲，題材選擇都經過細心考慮，分場頗具匠心，曲白的詞藻也顯得通雅綿緻。這是很大的優點。目前不少粵劇在內容上往往由於急就成章，編劇家缺少考慮，戲劇雖新而情節差不多一樣，使觀衆感到厭煩，對演出的損害很大。如果大家都能夠多一些重點劇本，相信對粵劇的提高有不小的幫助。

「南國」今年的新戲「李香君」，原著是清人孔尚任所作的「桃花扇」，也是很有名的傳奇，借幾個人物的遭遇寫出明代末年的社會情況，即所謂「桃花扇底說南朝」者是。「桃花扇」原作人物衆多，情節複雜，改編為在四個小時以內演出的粵劇，是不容易的。所以名氣雖大，而在粵劇舞台上演出的卻很少見。「南國」現在把它搬上舞台，也是一個大膽的嘗試。這個故事的主要人物，應當有秦淮名妓李香君，香君的假母李貞麗（她也是轟動一時的名女人），南明四大公子之一的侯方域，以及依附魏忠賢和馬士英的無賴文人阮大鋮。阮大鋮，也不是無名之輩，此人人品雖極卑劣，文章卻頗有名，傳奇「燕子箋」就是他的作品。這幾個人加上一群復社文人的活動，加上忠勇殉國的史可法的事蹟，情節應當是很熱鬧可觀的。自然，觀衆沒有機會看到「南國」的劇本，內容如何安排，還不清楚了。但「南國」粵劇團一向以嚴謹慎重的態度不草率從事，謀定而後動，是他們演出的條件之一。正因為演出的不多，到下月底的兩次新戲演出，是一定會大受觀衆注意的。

娛樂

兩場精采的笑料

周時

有人說，拍一部喜劇影片，要令觀衆歡笑比要令觀衆流淚更不容易；但也有人持相反的意見，說要令觀衆流淚和歡笑，最主要的是得通過影片的內容去感動觀衆，設法引起他們感情的共鳴。

怎樣才能引起觀衆的感情共鳴呢？這得熟悉生活，了解觀衆的思想感情。同時不要俗套，素材務必新鮮，再加以精思選用，相信必可收到效果。

最近看過兩部粵語片，從觀衆反應的效果，發覺到要逗觀衆發笑，並不是一件十分困難的事，但也不是一件十分容易的事。這就是說，假如編導能從觀衆熟悉的生活中提煉出來的素材，運用得恰當的話，那就立刻可以收到預期的效果；不然的話，儘管你費了多大的勁，所得的會令人失望。

先談「頭獎馬票」裏的笑料吧！財迷心竅的孤寒財主劉明，為了巴結富商開佬的石君，舉行了一個西式的歡迎宴會。他對這種宴會的儀式一無所知，只好求教於他的年青司機張瑛，張瑛復假手於那個殯儀館做過事的廚司做司儀，一場笑料爆發了。客人來到時，司儀大叫：「有客到，一鞠躬，二鞠躬，三鞠躬，家屬謝禮。」這部「頭獎馬票」是部鬧劇，片中有着許多笑料，但觀衆的反應，以這一場最為熱烈。這是為什麼呢？主要這個笑料運用得很新鮮，運用得恰當，諷刺了那個孤寒財主，讓觀衆覺得痛快，引起了共鳴的緣故。

另外，在「雪山飛狐」那部武俠片裏，也有一段非常精采的神來之筆，是編劇和導演比較熟悉的生活素材。那就是江湊路見不平，把惡霸石鼓的兒子打敗，要拿到石鼓所開的當鋪去當押。當人固然是聞所未聞，但朝奉見自己的少東在人家手上，不能不當。可是又由於朝奉的職業習慣，在叫出當票時只好大叫「爛人一條。」當時，觀衆立即笑不可仰。這是什麼原因呢？

這原因，未有見過當鋪的自然不會知道，但進過當鋪的人自然會作會心的笑。原來當鋪當押東西，生怕將來要賠償，打死狗講價，故此當入的東西，一定要加上個爛字，一個新手鐲，當票上寫的必定是爛銅一隻；新衣服一套，當票上寫的也必定是爛衫一套。那麼，當一個人呢，自然是「爛人一條」了。

這些，正因為是觀衆所熟悉的，只要你能巧妙地運用到影片之上，會激發起觀衆的感情共鳴，用得合宜，諷刺的對象沒有辦錯，那麼一定能使觀衆歡笑和諧的。

余麗珍購新居

粵劇紅伶余麗珍於近期置了一層新居，所在六月左右遷入。日昨與李少芸偶過。據稱所購的新居，位於九龍太子道麒麟閣六樓A座，有四個二百多尺的大房，一個七百尺的客廳，還有一個大飯廳，面積約二千多尺。新居將來的裝飾佈置，像私、燈飾、冷氣等，全部由余麗珍親自設計。佈置該層樓宇價值（包括裝飾各項）約二十五萬元，目前仍未有「入伙紙」，但預期六月間將可入伙。（寶波）

王丹鳳近照

娛樂手記

章偉從上海回來，對她們長妙、丹鳳那個女子籃球隊的頭頭就一直大得很，三天、五天的合計召集集訓一番，躍躍欲試。下個月十八號，影星男子隊跟娛樂記者聯隊要舉行籃球義賽一場。那天聽說女星隊也要跟導演隊賽半場，共襄義舉。而導演隊的初步名單有李萍倩、袁仰安、張瑛、吳楚帆、吳回，就不曉得到時這些導演們有空和有興趣下場不？正式名單還不見公佈，恐怕就是還沒有一個個抽得出空的緣故囉！

王丹鳳渾名「鐵彈」

李妮

每次見章偉，她總是忙得「打時候」的，想仔細問問上海電影圈的情況，她總說「明兒上我家來談談，我替你拍了幾張照片回來！」那知明日復明日，拖到昨天才把照片拿到手。其中就數王丹鳳那幾張

最近，王丹鳳自從那部「女理髮師」上演過之後，一晃又是好久沒有看到她的新片了。從報上知道她不久前拍了部古裝片「李香君」，從年初「南方」送的那份月曆上看到照片，就打從心裏喜歡出來。可不知什麼時候才來香港放映。交過照片，章偉的話匣子卻沒有打開，她說這次回去，主要是跟孩子們聚聚，所以很少出去看老朋友們，再加大夥兒都忙，所以沒有替我打聽到什麼消息，但信口說說，也就是擠滿了。譬如說，從王丹鳳的照片，就談到她拍完了「李香君」之後不久，就到洞庭湖拍戲去了，雖說拍什麼戲還不清楚，但也就是王丹鳳的動靜消息了。跟着又說王丹鳳她們要去山西，而且比男士們要跑得快，得了個新渾名——「鐵彈」，形容她夠結實，又活躍。章偉還告訴我，回到廣州的時候遇見了香港早已熟悉的名演員，他正準備到湛江去為拍「九級風暴」找外景。湛江專區有著名的「海上綠色長城」——防風、擋沙、防鹼，又有美化的林帶，收入鐵頭一定夠得供。這些都是消息嘛，怎麼說沒有什麼消息呢？

從章偉家出來去看了一場「三突」，門口不少人炒黑市票，幸好先托人定票，否則祇只有買黑市了。思思扮相的美，向春的俊，尤其是身上的功夫，在香港很難找出第二個。難怪有人說她是香港的丁寶香嘛。

鬼氣陰森的鬼新娘——白燕和張瑛

新馬仔越撚越縮　譚倩紅半賣半送

▲在人東叔叔的小輪碼頭前，有人騎小型電單車飛然掠過，睇之赫然為新馬仔，但此時已縮入船艙矣！

新馬戲金寶而人輕，估計約重是八十磅左右，與而用此小電單車，頗為相得。至於節省汽油消耗與不實服於吃角子老虎，日積月累，數亦可觀。

人稱新馬是「敗口之家」，觀此可知！早些時，新馬有一部大房車，後來以找泊位困難，由大型轉換小型，今且由四輪而用兩輪，正如俗語所謂「越撚越縮」也。他與啜鬩頭不同，啜亦有撚車之好，近年牛榮之車越「撚」則越大。當然，彈消耗亦越來越多了。

大老倌而至粵劇界，近年在伶影圈裏頗見流行，好些新電單車，片場工作人員，樂於使用兩輪車，理由是：不攞車泊位，而且方便不少。近年九龍大街小巷，路轉較小，隨時可以「打尖」，說勝於大車者，比較用一架近乎老爺車者好得多也。

▲譚倩紅昨為紫荊輪主會定去了，於農曆三月廿三日的天后誕演出五天，合作者為黃千歲、鄧碧雲、梁醒波。原來，今年老倌戲金猛起，所謂大拐台柱，動不動每天六七百，多則一千八百元，令人大失預算。譚倩紅過去是芳艷芬的班底，而張泉則是芳姐表弟，有了這個關係在，此紅姐所以不敢多取了。（蘇叮噹）

王嘉良勇克楊官璘

——黑龍江廣東象棋友賽對局評選

槐露

棋話

王嘉良（先）勝楊官璘（一九六四．三．廿二）

羊城花錦的廣州文化公園，廿二日晚有一棋壇盛會，由黑龍江的象棋隊與廣東的象棋隊作友誼比賽。其中最精采的第一仗，是由名棋手楊官璘的一局。雙方都以堅強的陣容出戰，雙方着法兇悍多變，至翌日續戰，結果王嘉良獲勝。

砲二平五　馬八上七　卒七上一　車二上四　士四上五　馬四上五　砲八平九　車二平一㊁　砲九平四　砲四平二　砲五下二　象三上五㊄　砲五上三　車五下一　車八上五　砲五下二　士五下四　卒三上一　卒三上一

砲二平五　馬二上三　砲八平六　車四上五　車九平四㊀　相三上五　後車下四　馬三下一㊃　馬一下三　後車上三　帥五平六　車六上五　馬二上一㊅　馬三上二　帥六上一　車四平八　車八下二　車八平四　相九上七

馬二上三　車九平八　車一平二　馬七上六　馬六上四　砲八上五㊁　車二上三　車一平四㊃　砲五上四　砲二上二　車八上五　車八平五　卒九上一㊅　車五平八　車八下九　砲五平六㊆　砲六下三　士六上五　砲六平九　砲九下二　車八上一　砲九上六　卒九上一　馬三上四　馬四上二　馬二下三　卒五上一　砲九上二　卒九平八　砲九平六　砲六平二　砲二平九　馬三上四　馬四上六　馬六下四　卒五上一　砲九下二　砲九平一　砲一平五　馬四下五㊉㊀　卒八平七　卒七平六

馬八上九　車一上一　車一平四　車九上一　後車上三　士四上五㊁　兵七上一　士五上六　士六上五　相七上九　後車平六　馬三上二　馬一上三　馬二上一　車四下四　車六平七㊇　車七平一　帥六下一㊈　帥四上八　車四平二　車一平二　車二下五　兵三上一　車二平六　車六平八㊉　相七下五　車八平五　帥六平五　車五平一　士五上四　車一平八　車八上三　車八平二　車二平四　帥五上一　兵三上一　兵九上一　兵三上一　（黑勝）

㊀這是對攻激烈的鬥列砲布局，以開始的八棋就略見端倪。

㊁好棋！針對紅方後防空虛，伸砲威脅，作攻不忘守。

㊂兌得好！如紅方相七上九去車，則砲九平五，紅方全力搶攻，黑方則陣腳較穩。

㊃追兌，妙！及時解除黑方攻勢。

㊄不如象七上五較穩。

㊅凶悍異常，迫使黑車回防，收以攻代守之效。

㊆失算，應改走砲二平九，不做過免失子，並可伺機展開側擊。

㊇錯過殺得子，紅方已佔優勢。

㊈坐失良機，應走車四上六，則以後可車四平二邀兌，優勝的機會較多。

㊉一誤再誤，如走車六上三捉卒，如黑方再平三，則帥六上一，馬三下五，相七下五，可謀和。

㊉㊀黑方已佔絕對優勢，勝利只時間問題。

㊉㊁紅方大勢已去，黑勝。

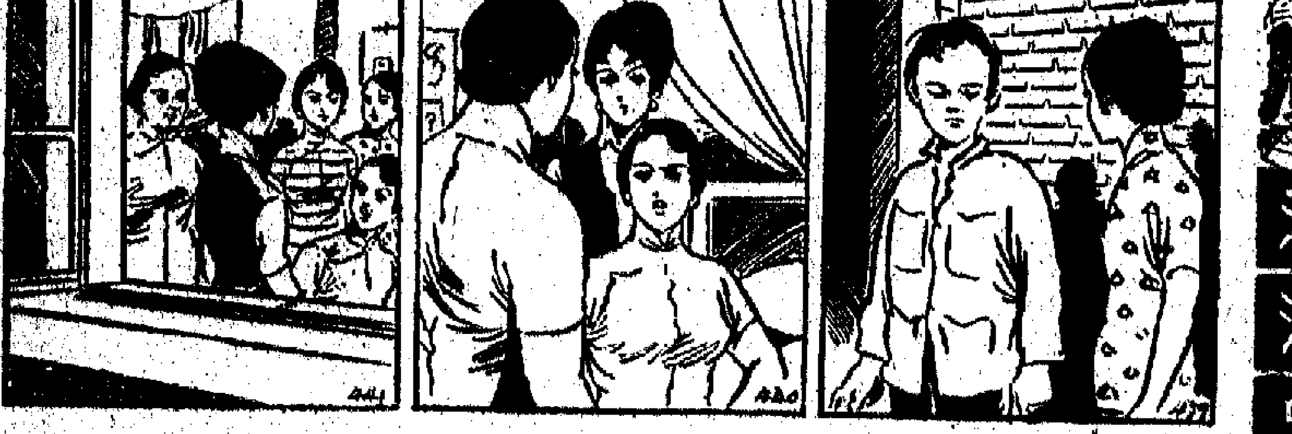

流浪兒

石泉文　黎水圖

（四三九）大牛不做聲，阿運也不做聲，兩人沉默了好一會，還是阿運先開腔說道：「大牛，你先講我說你裏，慢慢再想辦法，不要過分擔憂了。」大牛聽了，心裏很是感激，但是，怎樣才能想出辦法呢？他不知道。總之，由目前的處境，使他不能不如此。

（四四○）話分兩頭，胖婦二妹回到「鋼部步」的時候，找不着大牛，心裏正在狐疑，等到大家都趕來，便將經過告訴她。大家姊聽了搖頭一想，趕忙責備二妹，說是她不應該相信大牛的話，她是應該跟上纜開始才對。大牛的話，她是應該跟緊的，這是她們只有胡猜，二妹對她一定是受人擺佈，耕了陸逃掏了，三妹說：得大牛人細鬼大，做事出人意表。

（四四一）大家姊決定追蹤大牛，她們分成三路，一路在旺角，另一路往油麻地，一路往深水埗，二妹擔任油麻地那一路。實啓，她們這樣分路搜尋，實在是沒有把握的，何況，街道這麼多，誰知道大牛躲在那一條街。

是日也　送禮對好徐師奶

情人日記

孝寨惠世無有幾度，今日佢放工回來，挾住一包大東西，這包東西甚大，而且用公司紙包住着。我希望在此節約時期，孝寨何以如此浪費？孝寨說曰：「送界徐師奶者。」我哦一聲，然後明白其用意，原來為了使徐師奶變走，乃用此小惠之策。徐師奶愛食小便宜，有的嘢界佢過嘢，佢就比較容易話得埋。這是一套茶具杯碟，大大細細有什幾件之多，是一間著名百貨公司的貨品，據說原價八九十元，實屬嚴重之至也。我曰：「雖然送嘢界佢，目的太明顯，只怕徐師奶唔領情耳。」孝寨曰：「當然不是有名目來送。先兩日徐師奶話佢係佢地結婚十五週年紀念，我就以賀佢地禮物送界佢架。」

我有意見，孝寨於是將這包東西送給徐師奶，實則是一種對付手段，徐師奶嘅精明，相信佢亦心知肚明。惟未知對付手段是否收效，但至低限度目前收到良好效果。果然徐師奶十分開心，叫曰：「早知你咁客氣，……迫我快啲請飲嘅之！年年都有個結婚紀念，你真係客氣喇。」

橋牌血案

齊正譯

十六　戰果

羅伯特醫生回頭望浦維賀。

「對不起，浦維賀先生，如果你願意提問，羅伯特醫生一定樂於答覆。」

「當然樂於答覆。」羅伯特醫生馬上接口說道，「我早就十分欽佩浦維賀先生，法國著名偵探，思想敏銳，辦事幹練，我全知道。我相信你一定會有高明問題。」

浦維賀重新擺出法國人慣有的姿勢，攤開兩手：「沒有，沒有什麼好問題。我只不過要把剛才的情況搞清楚。譬如，你們一共打了幾局橋牌？」

「三局，」羅伯特立即回答，「已經打到第四局，不過沒有打完。」

「誰同誰搭伙？」

「第一局，戴斯伯同我搭伙，對抗兩位女士，她們贏了。第二局，我們沒有拿到一副好牌。」

「然後呢？」

「第二局，麥莉迪小姐同我搭伙，對抗戴斯伯和勞萊奧夫人。第三局，勞萊奧夫人和我對抗麥莉迪小姐和戴斯伯。我們每一次都抽牌分組，可是分得正好是輪流一遍。第四局又是麥莉迪小姐同我。」

「誰贏？」

「勞萊奧夫人每一局都贏。麥莉迪小姐贏了第一局，輸了後兩局。」

「我贏了一點，麥莉迪小姐和戴斯伯是輸家。」

浦維賀笑說道：「羅伯特醫生，你認為他們三位哪一位最可能是兇手，我現在請教你的意見。」

羅伯特醫生立刻答覆：「勞萊奧夫人是第一流的橋牌手，她一年到頭在橋牌上贏的錢，一定為數可觀。戴斯伯也不錯，不過理論勝過實踐。麥莉迪小姐可以說是一位小心謹慎的橋牌手，不會出錯，然而也不可能打得有聲有色。」

「你自己呢，醫生？」

羅伯特醫生眨眨眼：「我的牌常常冒進，但我時常這樣批評我，我倒覺得還是值得的。」

浦維賀微笑。

羅伯特醫生站起身來：「還有問題嗎？」

浦維賀搖頭。

「那麼，我告辭了，晚安。奧利華夫人，你寫一本書，絕比那個有趣得多了。」

羅伯特醫生說完就走出門外，他的話果然留下了反響。門剛關好，奧利華夫人就冷然說道：「寫書，寫書！這種人腦筋真簡單。我寫的偵探小書要比真實案件出色得多，絕不會鬧出破綻，我的讀者就專愛看我以化驗的事證！」

四四　辭職

秋滿池

「我從你的臉色，就看得出你嫌是昨晚喝多了酒。」……

小說林

川西茶花

阮朗

一八九　驅逐

……

大公報
Ta-Kung-Pao
342 Hennessy Road
Hong Kong
督印人　費彝民
經中國人民郵政登記認為新聞紙類
廣東人民郵政管理局執照第五十號
第二萬一千六百九十號
今日出紙兩張半
零售港幣一毫
每月本港三元外埠七元

蔣朝黑網錄

保密局正式成立　蔣下令積極反共

陳少校

在南京方面，屬於「三有公司」的，還有開設在中山路的褐業印刷文具公司，由「軍統」一四一印刷廠長李如濟任經理。這是當時南京規模最大的印刷公司。它有「中美合作所」留下來的新式電動印刷機，還兼營文具紙張生意。「三有公司」本來還準備與南京江南汽車公司合作，由「軍統」拿出五百輛卡車改裝為客車，共同經營。經過多次治商，因對方怕惹不起這幫特務，終於沒有成事。

在上海方面，「三有公司」有由日本人經營過的東方漁業公司，擁有漁船四十艘，可以出遠海捕魚，並有自己的冷藏倉庫。另外又用五百輛十輪卡車組織了一個商明運輸公司，專辦上海附近各縣的貨運，由上海陸根記營造廠……

[illegible]

大・紅・袍

西園寺公一

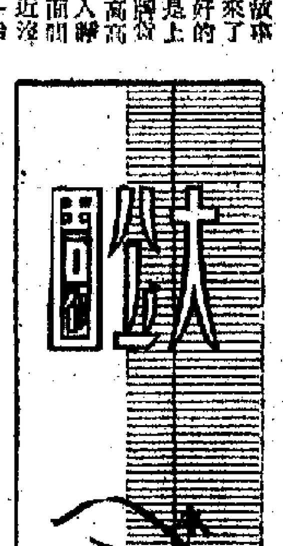

開門進入數內，桌上的茶杯潔白耀眼。……[illegible]

杭州不產小核桃

宋　紡

[illegible]

流丹版畫觀後

夏初臨

流丹從事木刻藝術活動，已經有許多年歲了，所以如果稱之為「老木刻家」，他亦可以當之而無愧；雖然，以他的年齡而論，絕不能以「老」稱之。正因為他的藝齡已經不輕，所以，藝術技巧非常熟練。他的素描功底不薄，無論是鑿下或刀下的形象，都非常地準確，絕沒有那種四不像的幼稚毛病。這些特長，觀衆在他這一次展出的作品中，也是一眼便可以發覺的。

近年以來，流丹到各地去旅行，開擴了心胸，同時也開擴了藝術的領域。因而題材也比以前更多樣化了。比如祖國的美麗河山，就很吸引了他的注意。這次展出的「太湖風光」，就是他去年旅行後的收穫之一。可以說句笑話，像這類巨幅的作品，不但顯示了流丹的誇大，亦顯示了他的眼界的擴大。

在材料運用上，他近年也趨於多樣化。除木刻是他老本行外，又增多了麻膠版刻、石膏紙刻、單幅版畫等等。希望技術的多樣化，帶來藝術的多樣化。那麼……[illegible]

……中國才是老祖宗……我想到一點：從事木刻創作的畫家，大可從祖國藝術遺產中，去汲取一些有營養的養料。任何藝術，如果完全與民族傳統脫離，恐怕都不行。因為藝術品究竟是表現思想和生活的東西，而任何藝術家的思想和生活，恐怕都不能不受到自己的民族傳統的影響。如果一個中國的藝術家，把握一丁一點的中國氣息也沒有，我看就很難稱得上是「中國的」藝術家。近年來，流丹似乎也在有意識地注意到這一方面，在他的作品中，也可以看到這一點的成績。以我個人的興味而言，希望他在汲取技巧方面，也更多向傳統上汲取一些。如畫論上的許多美學道理，如古籍插畫、碑刻上的許多作品，由構圖布局以至於線條運用等等，都同樣可以運用到中國木刻家的腕下來。在中國傳統藝術理論和作品中，至少還可以找到許多豐富想像的路徑和抒寫性情的手法。這可能都只是我個人的偏好和偏見，不知流丹以為然否？

奉公守法　充滿

手錶的鑽石與質量

何偉濤

[illegible]

其錯在此

門　玉

[illegible]

園丁鳥

[illegible]

早點

徐思

[illegible]

論接受投訴處應有「應請」制度

一流

[illegible]

有車者的牢騷

丁人

[illegible]

「真理報」唯美是讚　與富爾布萊特「鼻孔出氣」

[illegible]

子不語

大唐游俠傳

梁羽生

第七回：荒原又見會歸鶴　遠客何堪不了情

[illegible]

小說林

四十四　啊！請你別這樣！

[illegible]

一六〇：不能辭職

[illegible]

第十三回　預支代表妾人而已矣　出賣祖宗死者如之何

[illegible]

國大現形記

[illegible]

赫魯曉夫禍害數例
伊拉克、阿爾及利亞、法國、印度等國共產黨走上修正主義路線

[illegible]

馬與狗

短篇小說

[illegible]